

**XEROX®**

# Ghid de utilizare Phaser 6110

## Specificații de siguranță și măsuri preventive importante

Când folosiți acest echipament, următoarele specificații de siguranță vă vor ajuta să reduceți riscul apariției unui incendiu, șoc electric, precum și accidentarea în timpul operării:

1. Citiți cu atenție toate instrucțiunile.
2. Operați cu atenție orice dispozitiv electric.
3. Respectați toate atenționările și instrucțiunile marcate pe echipamente și în materialele care însoțesc echipamentul.
4. Dacă o instrucțiune de operare se află în contradicție cu specificația de siguranță, se recomandă respectarea acesteia din urmă. Este posibil instrucțiunea de operare să fi fost înțeleasă greșit. Dacă nu puteți rezolva problema, contactați reprezentatul de service sau vânzări pentru asistență.
5. Înainte de curățare, deconectați echipamentul de la priza AC. Pentru curățare folosiți numai pânză umedă.
6. Nu așezați echipamentul pe un cărucior, o etajeră sau masă instabilă. Poate să cadă, provocând deteriorări grave.
7. Echipamentul dumneavoastră nu trebuie să fie așezat pe sau în apropierea unui radiator, calorifer, aparat de aer condiționat sau canal de ventilație.
8. Echipamentul va fi amplasat într-o zonă în care cablurile de alimentare vor fi ferite.
9. Nu suprasolicitați prizele sau cablurile prelungitoare, deoarece performanța echipamentului va fi redusă și va apărea riscul de incendiu sau șoc electric.
10. Nu permiteți accesul animalelor la cablurile de interfață ale computerului sau de alimentare AC.
11. Nu introduceți obiecte în echipament prin deschiderile carcasei. Acestea pot atinge puncte cu voltaj ridicat, creând astfel riscul producerii unui incendiu sau șoc electric. Nu turnați nici un fel de lichid pe sau în echipament.
12. Pentru a reduce riscul producerii unui șoc electric, nu dezasamblați echipamentul. Atunci când necesită reparații, apelați la un inginer de service. Deschiderea sau îndepărtarea capacelor implică expunerea la voltaje periculoase sau alte riscuri. Reasamblarea greșită poate cauza șocuri electrice, dacă unitatea este folosită astfel.
13. Deconectați echipamentul din priza AC și de la PC și contactați personalul calificat de service în următoarele situații:
  - Atunci când orice piesă a cablului de alimentare, priză sau cablu de conectare a fost deteriorate sau uzat.
  - Dacă în echipament a fost vărsat lichid.
  - Dacă echipamentul a fost expus la ploaie sau apă.
  - Dacă echipamentul nu operează în mod corespunzător după respectarea instrucțiunilor.
  - Dacă echipamentul a căzut sau carcasa este deteriorată.
  - Dacă echipamentul prezintă o modificare de performanță bruscă și distinctă.
14. Reglați numai acele elemente de control acoperite de instrucțiunile de operare. Ajustarea incorectă a altor elemente de control poate cauza deteriorări și necesita intervenția dificilă a unui inginer calificat de service în vederea restabilirii operării în condiții normale a echipamentului.
15. Nu se recomandă folosirea echipamentului în timpul unei furtuni cu descărcări electrice. Există riscul producerii unui șoc electric din cauza descărcărilor. Dacă este posibil, deconectați cablul de alimentare pe toată durata furtunii.
16. Dacă imprimați încontinuu multe pagini, suprafața tăvii de ieșire se poate încinge. Nu atingeți această suprafață și preveniți accesul copiilor în zona respectivă.
17. SALVAȚI ACESTE INSTRUCȚIUNI.

## Declarație privind siguranța laserului

Imprimanta este certificată în Statele Unite ca fiind conformă cu cerințele DHHS 21 CFR, capitolul 1 sub-capitolul J pentru Clasa (1) de produse laser, precum și cu cerințele IEC 825.

Produsele laser din Clasa I nu sunt considerate periculoase. Sistemul laser și imprimanta au fost proiectate astfel încât radiația laser să nu depășească nivelul Clasei I în timpul operării normale, al întreținerii de către utilizator sau al lucrărilor de service.

### Atenție

Imprimanta nu va fi operată sau reparată atât timp cât capacul de protecție al ansamblului Laser / Scanner este ridicat. Deși invizibilă, raza reflectată reprezintă un potențial pericol pentru vederea dumneavoastră.

Când folosiți acest produs, specificațiile elementare de siguranță mai sus menționate ar trebui să fie respectate întotdeauna pentru a minimiza riscul producerii unui incendiu, șoc electric sau accident:



## Specificații de siguranță referitoare la ozon

În timpul operării normale, echipamentul produce ozon.

Ozonul produs nu este periculos pentru operator. Totuși, se recomandă ca echipamentul să fie amplasat într-o zonă aerisită. Pentru informații suplimentare despre ozon, contactați cel mai apropiat furnizor Xerox.

## Economisirea energiei

Acestă imprimantă a fost proiectată pe baza unei tehnologii avansate de economisire a energiei, astfel încât reduce consumul de curent electric atunci când nu este folosită activ.

Dacă imprimanta nu primește date o lungă perioadă de timp, consumul de curent electric este redus automat.

## Reciclare



Reciclarea sau aruncarea ambalajului acestui produs se va face în conformitate cu normele de protecție a mediului înconjurător.

## Eliminarea corectă a acestui produs (Echipament electric & electronic uzat) (Reglementare aplicabilă în Uniunea Europeană și în alte țări europene în sisteme diferite de colectare)



Aplicarea acestui însemn pe produs sau ghidul de utilizare indică faptul că echipamentul nu ar trebui să fie aruncat împreună cu gunoiul casnic la sfârșitul duratei sale de viață. Pentru a preveni eventualele impacturi ale eliminării necontrolate a gunoierii asupra mediului sau a sănătății umane, se recomandă separarea acestuia de alte tipuri de gunoii și reciclarea în vederea reutilizării resurselor materiale.

Utilizatorii particulari ar trebui să contacteze fie detailistul de la care au cumpărat produsul, fie administrația locală pentru detalii despre locul și modul de reciclare a produsului în conformitate cu normele de mediu.

Companiile ar trebui să contacteze furnizorul și să verifice termenii și condițiile contractului de achiziționare. Produsul nu trebuie să fie amestecat cu alte gunoii comerciale de eliminat.

## Emisiile de frecvențe radio

### Reglementări FCC

Acest dispozitiv este conform Părții 15 din Regulile FCC. Operarea să implică îndeplinirea următoarelor două condiții:

- Este posibil ca acest dispozitiv să nu producă interferență periculoasă, și
- Acest dispozitiv trebuie să accepte orice interferență primită, inclusiv interferența ce poate cauza o operare nedorită.

Acest echipament a fost testat și se încadrează în limitele clasei B de dispozitive digitale, în conformitate cu Partea 15 din Regulile FCC. Aceste limite au fost determinate pentru a oferi o protecție adecvată împotriva interferenței dăunătoare atunci când echipamentul este operat într-un mediu rezidențial. Acest echipament generează, folosește și poate iradia energie de frecvență radio, iar dacă nu este instalat și utilizat în conformitate cu manualul de instrucțiuni, poate provoca interferență dăunătoare comunicațiilor radio. Totuși, nu există nici o garanție că interferența nu va apărea într-o instalație particulară. Dacă acest echipament interferează cu transmisia radio sau TV, fapt ce poate fi constatat prin pornirea și oprirea echipamentului, utilizatorul poate corecta interferența prin intermediul uneia sau mai multor măsuri, și anume:

- Reorientați sau re poziționați antena de recepție.
- Măriți spațiul dintre echipament și receptor.
- Conectați echipamentul la o priză integrată într-un circuit diferit de cel la care este conectat receptorul.
- Consultați distribuitorul sau un tehnician radio/TV calificat pentru asistență.

**ATENȚIE:** Modificările și schimbările aduse acestui echipament, neaprobate explicit de producătorul responsabil de conformitate pot anula autoritatea utilizatorului de a utiliza acest echipament

## Declarație de conformitate (Țările europene)



### Aprobări și Certificări

Însemnul CE aplicat acestui produs reprezintă declarația de conformitate a Xerox cu următoarele Directive 93/68/EEC aplicabile ale Uniunii Europene așa cum indică și data:

1 ianuarie 1995: Directiva Consiliului 73/23/EEC în corelație cu legile statelor membre cu privire la echipamentul cu voltaj redus.

1 ianuarie 1996: Directiva Consiliului 89/336/EEC(92/31/EEC), corelată cu legile statelor membre referitoare la compatibilitatea electromagnetică.

9 martie 1999 : Directiva Consiliului 1999/5/EC, privind echipamentul radio și echipamentul terminal de telecomunicații, precum și recunoașterea mutuală a conformității acestora.

O declarație de conformitate completă, care definește directivele și standardele menționate, poate fi obținută de la reprezentantul corporației Xerox.

**AVERTISMENT IMPORTANT: Echipamentul trebuie să fie conectat la o priză prevăzută cu împământare.**

Firele din cadrul conexiunii principale au următoarele culori:

- Verde și Galben: Pământ
- Albastru: Neutru
- Maro: Activ

Dacă firele din conexiunea principală nu corespund culorilor marcate pe priza dumneavoastră, procedați după cum urmează:

Trebuie să conectați firul galben și verde la un ac marcat cu litera „E” sau cu simbolul de siguranță al pământului ori colorat în verde și galben sau verde.

Trebuie să conectați firul albastru la acul marcat cu litera „N” sau colorat în negru.

Trebuie să conectați firul maro la acul marcat cu litera „L” sau colorat în roșu.

În priză, adaptor sau placa de distribuție trebuie să existe un racord de 13 A.

# 1 Introducere

Felicitări pentru alegerea acestei imprimante!

Capitolul include:

- **Caracteristici speciale**
- **Componentele imprimantei**
- **Elementele tabloului de comandă**

## Caracteristici speciale

Noua dumneavoastră imprimantă este dotată cu mai multe caracteristici speciale destinate să optimizeze calitatea imprimării. Puteți :

### Imprimați color la o viteză și calitate excelente



- Puteți imprima într-o gamă largă de color folosind cian, purpuriu, galben și negru.
- Puteți imprima până la 2400 x 600 dpi (rezoluție reală). Pentru detalii, vezi **Secțiunea Software**.
- Imprimanta dumneavoastră imprimă hârtie A4 la 16 ppm în modul alb negru și la 4 ppm în modul color.

### Folosiți ușor tipuri multiple de media

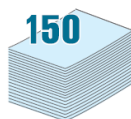

- **Tava standard de 150 de coli** suportă hârtie de dimensiune A4/letter și material special, precum hârtia cu antet, plicuri, etichete, material cu dimensiuni personalizate, folii transparente și carton.

### Creați documente profesionale



- Imprimați **Filigrane**. Vă puteți personaliza documentele prin cuvinte, precum "Confidențial". Vezi **Secțiunea Software**.
- Imprimați **Postere**. Textul și imaginile de pe fiecare pagină a documentului dumneavoastră pot fi mărite și imprimate pe mai multe coli de hârtie, apoi lipite pentru a forma un poster. Pentru detalii, vezi **Secțiunea Software**.

### Economisiți timp și bani



- Puteți imprima mai multe pagini pe o singură coală de hârtie pentru a economi hârtie.
- Puteți imprima manual pe ambele părți ale hârtiei (**Imprimare manuală pe ambele părți**) în Windows și Macintosh. Pentru detalii, vezi **Secțiunea Software**.
- Puteți folosi formulare pre-imprimate și hârtie cu antet. Pentru detalii, vezi **Secțiunea Software**. Această imprimantă **economisește electricitatea** automat reducând considerabil consumul de current electric atunci când nu imprimă.

### Imprimare în medii diferite



Puteți imprima în **Windows 98/Me/NT 4.0/2000/2003/XP**.  
Windows NT 4.0 este compatibil numai cu Phaser 6110N.

- Imprimanta dumneavoastră este compatibilă cu **Macintosh** și **diverse Linux OS**.
- Imprimanta dumneavoastră este livrată cu o interfață **USB**.
- Phaser 6110N este livrată cu o **Interfață de Rețea** încorporată, 10/100 Base TX. Phaser 6110 nu susține o interfață de rețea.

## Componentele imprimantei

Acestea sunt componentele principale ale imprimantei dumneavoastră. Toate ilustrațiile din Ghidul de utilizare fac referire la Phaser 6110N, motiv pentru care anumite piese s-ar putea să difere de cele ale imprimantei dumneavoastră.

### Vedere din față

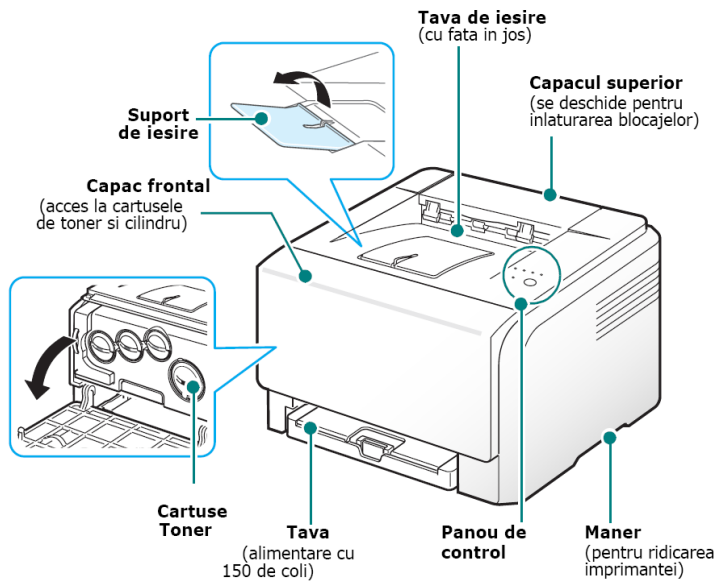

**NOTĂ:** Suprafața tăvii de ieșire se poate încălzi dacă imprimați un număr mare de pagini. Aveți grijă să nu atingeți această suprafață și nu permiteți accesul copiilor în apropierea ei.

### Vedere din spate

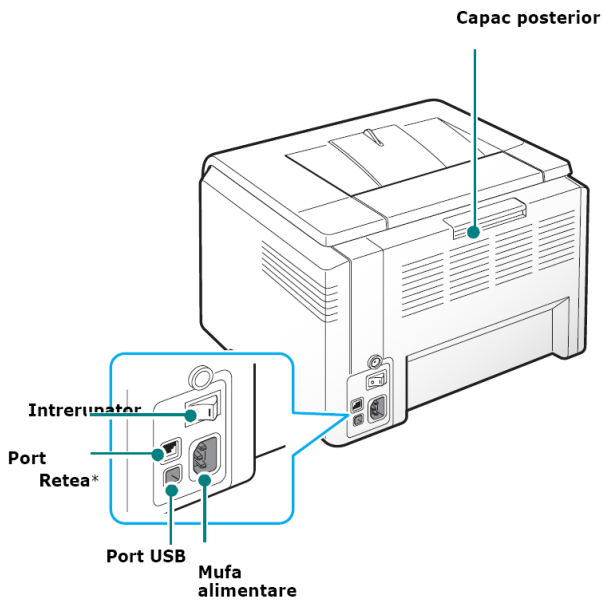

## Elementele tabloului de comandă

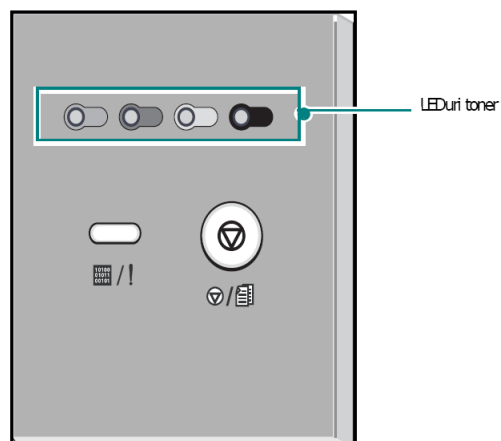

## LEDURI

LED Status	LEDURILE tonerului	Descriere
Verde	Toate ledurile sunt oprite	Imprimanta este pregătită să imprime.
Verde, clipește rar	Toate ledurile sunt oprite	Imprimanta primește date de la computer.
Verde, clipește repede	Toate ledurile sunt oprite	Imprimanta imprimă datele.
Roșu	Toate ledurile sunt oprite	<ul style="list-style-type: none"> <li>• În imprimantă a apărut o eroare, spre exemplu hârtie blocată, capac deschis, lipsa hârtiei, container de toner uzat sau container de toner complet uzat.</li> <li>• La nivelul imprimantei a apărut o eroare ce necesită service, cum ar fi o eroare LSU, eroare a cuptorului sau o eroare ITB. Contactați reprezentantul de vânzări sau service.</li> </ul>
Verde	Fiecare led clipește și are culoarea roșie	Durata de valabilitate a unuia dintre cartușele de toner color este aproape de sfârșit.
Roșu	Fiecare led este roșu	Unul dintre cartușele de toner color este gol.
Roșu	Fiecare led este roșu	<ul style="list-style-type: none"> <li>• Unul dintre cartușele de toner este expirat.</li> <li>• Unul dintre cartușele de toner este incorrect.</li> </ul>
Roșu	Fiecare led este roșu și clipește în ordine repetată	<ul style="list-style-type: none"> <li>• Unul dintre cartușele de toner este expirat.</li> <li>• Unul dintre cartușele de toner este incorrect.</li> </ul>

**NOTĂ:** Toate erorile de imprimare vor apărea în fereastra programului Status Monitor.

## Butonul Stop ( )

Funcția	Descriere
Imprimarea unei pagini demo	În modul Ready, țineți butonul apăsat timp de 2 secunde până când ledul clipește repede, apoi eliberați-l.
Imprimarea ciliilor de configurație	În modul Ready, țineți butonul apăsat timp de 5 secunde

	până când ledul clipește repede, apoi eliberați-l.
<b>Anularea unei comenzi de imprimare</b>	Apăsați acest buton în timpul imprimării. Ledul roșu clipește în timp ce comanda este anulată atât din computer, cât și din imprimantă; apoi imprimanta revine la modul Ready. În funcție de dimensiunea comenzii de imprimare, acest proces poate dura ceva timp.

# 2 Configurarea imprimantei

Acest capitol oferă informații detaliate despre configurarea imprimantei dumneavoastră.

Capitolul include:

- Dezambalare
- Instalarea cartușelor de toner
- Încărcarea hârtiei
- Conectarea cablului imprimantei
- Pornirea imprimantei
- Imprimarea unei pagini demo
- Instalarea programului software al imprimantei

## Dezambalare

1. Scoateți imprimanta și toate accesoriile din ambalaj. Asigurați-vă că imprimanta a fost ambalată cu următoarele elemente:

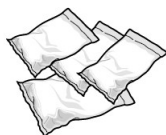

Cartuse toner

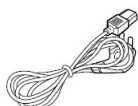

Cablu alimentare

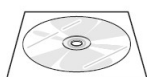

CD software



Ghid rapid de instalare

### NOTE:

- Dacă oricare dintre elemente lipsește sau este deteriorat, anunțați imediat furnizorul.
- **Este posibil ca anumite componente să difere de la o țară la alta.**
- CD-ul driver-ului imprimantei conține driver-ul imprimantei, SetIP, Ghidul de utilizare și programul Adobe Acrobat Reader.
- Aspectul cablului de alimentare poate varia în funcție de specificațiile țării dumneavoastră. Cablul de alimentare trebuie să fie conectat la o priză împământată.



**ATENȚIE:** Deoarece imprimanta cântărește 13.6 kg cu tot cu cartușe de toner și tavă, este posibil să se miște în timpul utilizării; de exemplu, atunci când deschideți / închideți tava sau instalați / scoateți cartușii de toner. Aveți grijă să nu mișcați imprimanta.

2. Înlăturați banda adezivă de pe tavă și deschideți tava. Înlăturați banda adezivă și hârtia din tavă.

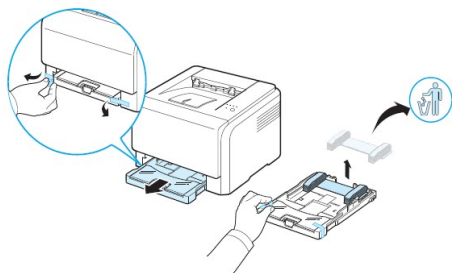

3. Alegeți o locație pentru imprimantă:
  - Rezervați suficient spațiu pentru deschiderea tăvii și a capacelor și pentru o ventilație corespunzătoare.

- Asigurați un mediu corect:
  - O suprafață stabilă și netedă.
  - Departe de aparatele de aer condiționat, calorifere sau ventilatoare.
  - Departe de fluctuațiile sau valorile extreme de temperatură, lumină solară sau umiditate,
  - Curat, uscat și fără praf.

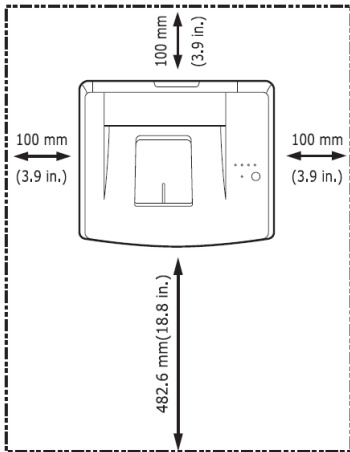

**ATENȚIE:** Trebuie să așezați imprimanta pe o suprafață netedă. În caz contrar, calitatea imprimării poate fi redusă.



**ATENȚIE:** Dacă trebuie să așezați imprimanta în alt loc, scoateți cartușul de toner rezidual din imprimantă și mutați-le separat. Altfel, interiorul imprimantei poate fi contaminat.

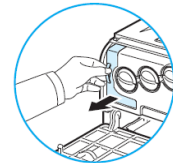

## Instalarea cartușelor de toner

1. Deschideți capacul din față.

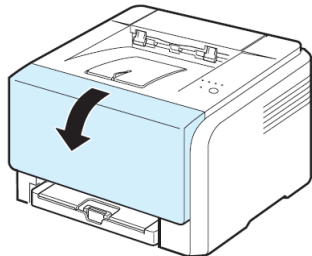

2. Trageți și îndepărtați folia protectoare a cilindrului.

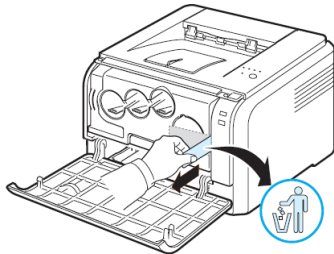

3. Scoateți capacele de pe găurile cartușului de toner în cadrul cilindrului.

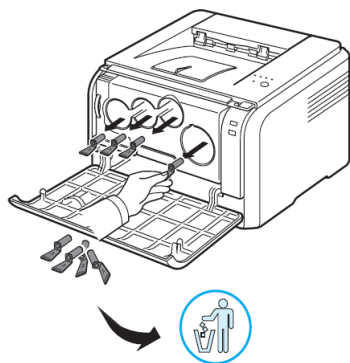

4. Scoateți cartușele de toner din ambalaj.

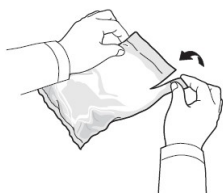

5. Agitați ușor cartușele de toner dintr-o parte în alta pentru a distribui tonerul în mod egal.

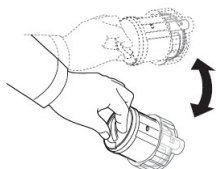

6. Scoateți capetele cartușului.

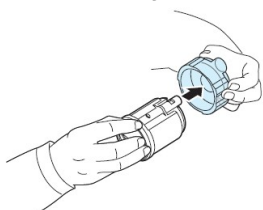

**NOTĂ:** Dacă vă pătați hainele cu toner, ștergeți-le cu o pânză uscată și spălați-le cu apă rece. Apa caldă fixează tonerul în material.

7. În cilindrul imprimantei, marcajele indică fanta corespunzătoare fiecărui cartuș color.

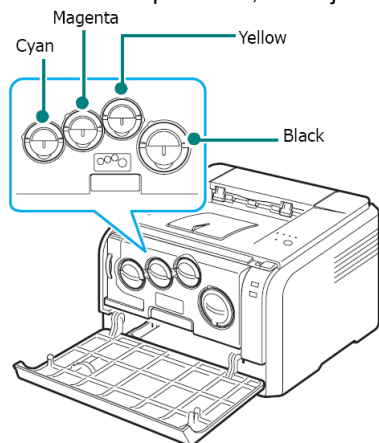

8. Luați cartușele de toner și așezați-le la nivelul fantelor din interiorul imprimantei. Introduceți cartușele în fantele corespunzătoare până când se fixează.

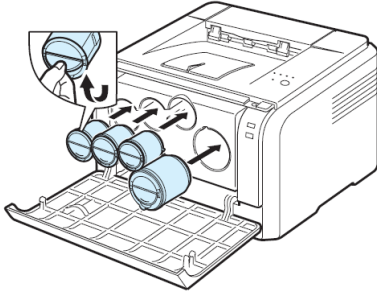

9. Închideți capacul din față. Asigurați-vă că este bine închis.

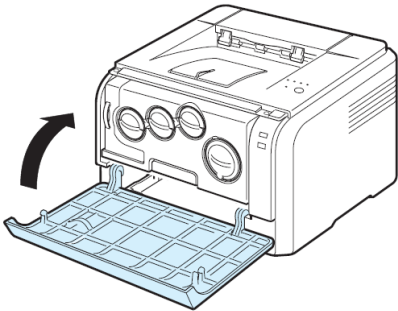

**ATENȚIE:** În cazul în care capacul din față nu este închis corect, imprimanta nu va opera.

**NOTĂ:** Când imprimați un text la 5% acoperire, durata de viață a cartușului de toner este de aproximativ 2000 de pagini pentru imprimare alb-negru și de 1000 de pagini pentru imprimare color. Totuși, cartușul de toner livrat odată cu imprimanta imprimă 1500 de pagini pentru alb-negru și 700 de pagini pentru color.

## Încărcarea hârtiei

Tava poate susține maxim 150 de coli de hârtie normală de 75 g/m<sup>2</sup>. Puteți folosi diverse tipuri de hârtie, inclusiv hârtie normală.

Pentru a încărca hârtia:

1. Trageți tava din imprimantă.

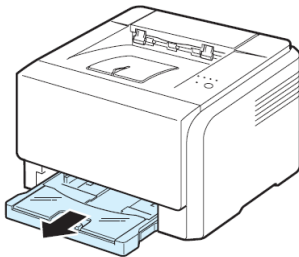

2. Deschideți capacul hârtiei.

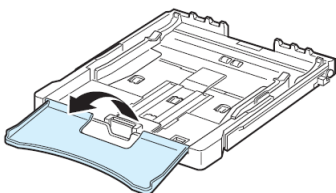

3. Reglați dimensiunea tăvii până când se aude „clic”.

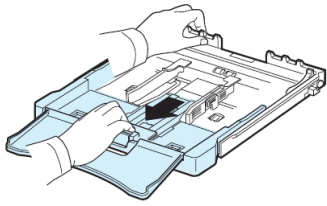

4. Extindeți tava, ajustând ghidajul de lățime al hârtiei.

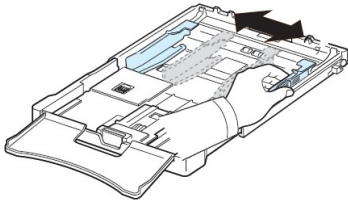

5. Îndoți colile de hârtie în față și în spate pentru a separa paginile și rasfoiți-le, ținând topul de un capăt. Aliniați marginile topului pe o suprafață plată.

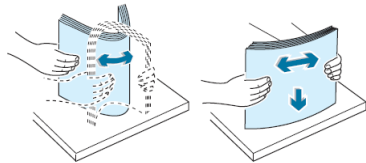

6. Încărcați hârtia **cu partea de imprimat în sus**.

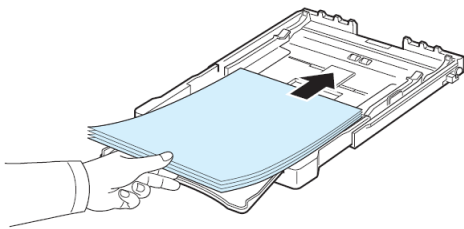

Asigurați-vă că tava nu este supraîncărcată și că toate cele patru colțuri sunt drepte în tavă și sub extensiile pentru limitare, așa cum reiese și din imaginea de mai jos. Supraîncărcarea tăvii poate cauza blocarea hârtiei.

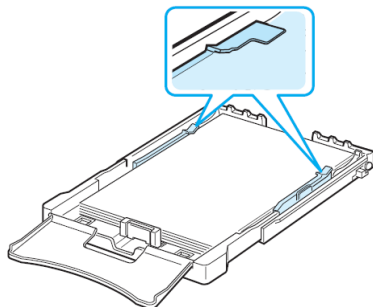

**NOTĂ:** Dacă doriți să schimbați dimensiunea hârtiei în tavă, faceți referire la secțiunea „Schimbarea Dimensiunii de Hârtie în Tavă”, la pagina 14.

7. Aproiați ghidajul de lungime al hârtiei până când atinge ușor capătul topului de hârtie.

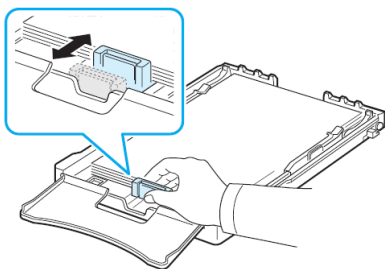

8. Închideți capacul hârtiei.

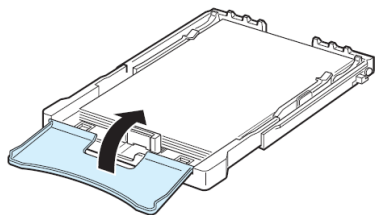

9. Introduceți tava înapoi în imprimantă.

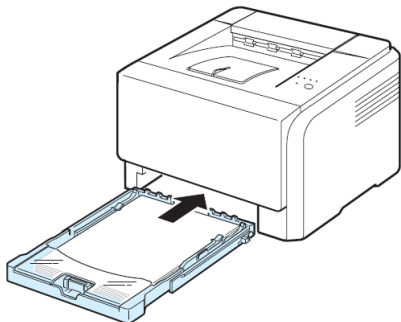

**NOTĂ:** După ce ați încărcat hârtia, trebuie să setați imprimanta pentru tipul, dimensiunea și sursa de hârtie încarcată. Pentru detalii, vezi **Secțiunea Software**.

## Schimbarea dimensiunii Hartiei în Tavă

Pentru a alege o altă dimensiune a tăvii, trebuie să reglați în mod corespunzător ghidajul de lungime al hârtiei.

1. Scoateți tava din imprimantă. Deschideți capacul hârtiei și scoateți hârtia din tavă, dacă este necesar.

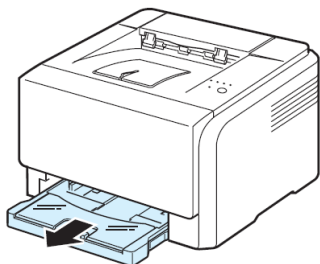

2. Apăsând și deblocând dispozitivul de închidere al ghidajului din capătul tăvii, trageți tava manual.

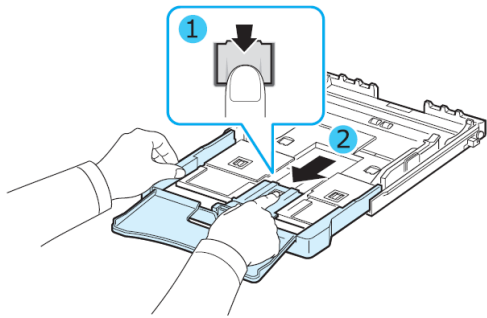

3. Încărcați hârtia în tavă.

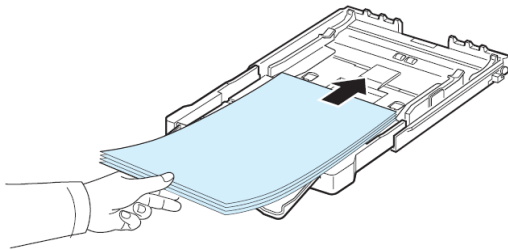

4. Împingeți ghidajul de lungime al hârtiei până când atinge ușor marginea topului de hârtie. Apropiati ghidajul de lățime al hârtiei și împingeți-l spre marginea topului de hârtie, fără a-l îndoi.

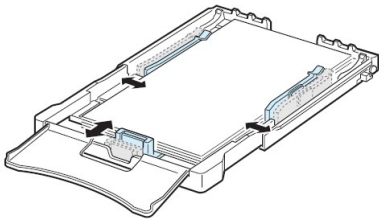

Pentru hârtia cu dimensiuni mai mici decât Letter, așezați ghidajele hârtiei în pozițiile inițiale și reglați-le în mod corespunzător.

**NOTE:**

- Nu împingeți ghidajul de lățime excesiv, deoarece materialul se poate mototoli.
- Dacă nu reglați corect ghidajul de lățime, hârtia se poate bloca.

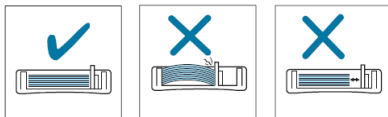

5. Închideți capacul hârtiei.

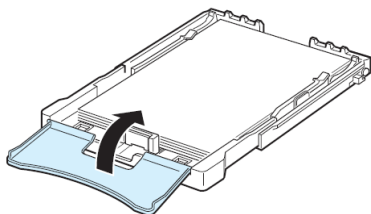

6. Împingeți tava înapoi în imprimantă.

## Conectarea cablului imprimantei

### Pentru imprimare locală

Pentru a imprima de la computerul dumneavoastră într-un mediu local, trebuie să conectați imprimanta la computer cu ajutorul cablului USB. Dacă utilizați un computer Macintosh, singurul cablu compatibil este cablul USB.

**NOTĂ:** Conectarea imprimantei la un port USB al computerului se face cu un cablu USB certificat. Trebuie să achiziționați un cablu USB 2.0 compatibil, cu o lungime de maxim 3 m.

1. Asigurați-vă că atât imprimanta, cât și computerul sunt oprite.
2. Introduceți cablul USB în conectorul din spatele imprimantei.

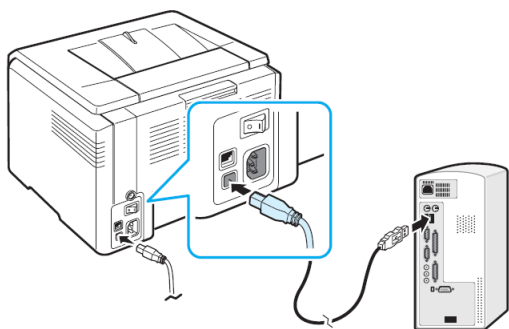

3. Conectați celălalt capăt al cablului în portul USB al computerului dumneavoastră.

**NOTĂ:** Pentru a imprima cu ajutorul unei interfețe USB, trebuie să folosiți Windows 98/Me/2000/2003/XP sau Macintosh cu OS 10.3 ~10.4.

### Pentru imprimare în rețea (numai Phaser 6110N)

Puteți atașa imprimanta la o rețea prin intermediul unui cablu Ethernet (cablu UTP cu conector RJ.45). Phaser 6110N dispune de o interfață de rețea încorporată.

1. Asigurați-vă că atât imprimanta, cât și computerul sunt oprite.
2. Introduceți un capăt al cablului Ethernet în portul rețelei Ethernet din spatele imprimantei.

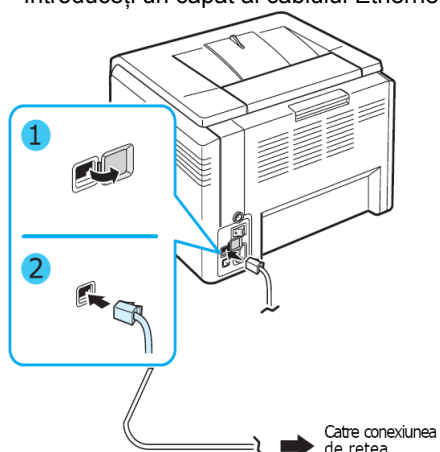

3. Introduceți celălalt capăt al cablului în conexiunea LAN a rețelei.

**NOTĂ:** După conectarea imprimantei, trebuie să configurați parametrii de rețea cu ajutorul programului software livrat împreună cu imprimanta.

## Pornirea imprimantei

1. Introduceți cablul de alimentare în priza de alimentare din spatele imprimantei.
2. Introduceți celălalt capăt într-o priză AC împământată și porniți alimentarea.

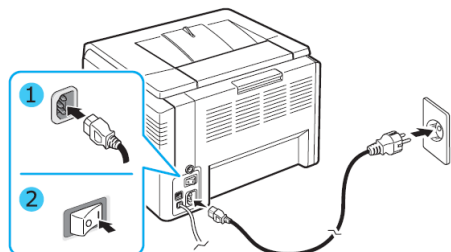

**ATENȚIE:** Dacă auziți sunete din interiorul imprimantei, reinstalați cilindrul. Acesta nu este instalat corect.



### ATENȚIE:

- Este posibil ca în timp ce imprimanta este pornită sau după imprimare, anumite piese din interiorul imprimantei să fie încălzite. Aveți grijă să nu vă ardeți când operați în interiorul imprimantei.
- Nu dezasamblați imprimanta în timp ce este pornită sau conectată la o priză. Procedând astfel puteți suferi un șoc electric.

**NOTĂ:** Fiecare LED este roșu și clipește în mod repetat. Așteptați aproximativ 1.5 minute înainte de a porni imprimanta.

## Imprimarea unei pagini demo

Imprimați o pagină demo pentru a vă asigura că imprimanta operează corect.

Pentru a imprima o pagină demo:

În modul Ready, țineți apăsat butonul timp de 2 secunde.

Se imprimă o pagină demo ce conține caracteristicile și capacitățile imprimantei.

## Instalarea programului software al imprimantei

**Trebuie să instalați programul software folosind CD-ul driver-ului imprimantei după ce ați configurat imprimanta și ați conectat-o la computer. Pentru detalii, vezi Secțiunea Software.**

CD-ul driver-ului imprimantei conține următoarele aplicații software: **Programe pentru Windows**

Puteți instala următorul program software al imprimantei folosind CD-ul driver-ului imprimantei.

- **Driver-ul imprimantei** pentru Windows. Folosiți acest driver pentru a beneficia de toate caracteristicile imprimantei. Vezi **Secțiunea Software** pentru detalii despre instalarea driver-ului imprimantei Xerox.
- **Status Monitor**. Apare în momentul în care intervin erorile de imprimare. Vezi **Secțiunea Software** pentru detalii despre instalarea programului Status Monitor.
- **Printer Settings Utility**. Puteți configura setările de imprimare.

## Cerințele sistemului

Înainte de a începe, asigurați-vă că sistemul dumneavoastră îndeplinește cerințele minime. Imprimanta dumneavoastră suportă următorul sistem de operare.

- Windows 98/Me/NT 4.0/2000/XP/2003 – Tabelul de mai jos prezintă cerințele Windows.

**NOTE:**

- Pentru Windows NT 4.0/2000/XP/2003, administratorul de sistem trebuie să instaleze aplicația software.
- Windows NT 4.0 este suportat numai de Phaser 6110N.
- Macintosh 10.3 - 10.4 – Pentru detalii, vezi **Secțiunea Software**.
- Diverse Linux OS – Pentru detalii, vezi **Secțiunea Software**.

Element	Cerințe	
Sistem de operare	Windows 98/Me/NT 4.0/2000/XP/2003	
RAM	98/Me	32 MB
	NT 4.0/2000	64 MB
	XP	128 MB
	2003	256 MB
Spatiu liber pe disc	98/Me/NT 4.0/ 2000/XP/2003	300 MB
Internet Explorer	5.0 sau mai mult	

## Caracteristicile driver-ului imprimantei

Driverul imprimantei dumneavoastră suportă următoarele opțiuni standard:

- Selectarea sursei de hârtie
- Dimensiunea hârtiei, orientarea și tipul media
- Numărul de copii

În tabelul de mai jos sunt enumerate caracteristicile generale suportate de driverul imprimantei dumneavoastră.

### Feature

Caracteristica	Driver-ul imprimantei		
	Win98/Me/NT 4.0/2000/XP/2003	Linux	Macintosh (CUPS)
Modul color	DA	DA	DA
Alb – Negru	DA	DA	DA
Opțiunea calității de imprimare	DA	DA	DA
Imprimare de postere	DA	NU	NU
Imprimare manuala pe ambele părți	DA	NU	NU
Mai multe pagini pe o coală (imprimare 2-UP)	DA	DA	DA
Adaptat imprimării de pagini	DA	NU	NU
Imprimare scalată	DA	NU	DA
Imprimare de broșuri	DA	NU	NU
Filigran	DA	NU	NU
Șablon	DA *	NU	NU

\* Caracteristica Șablon nu este susținută în NT4.0.

**NOTĂ:** Pentru detalii despre instalarea programelor software și utilizarea caracteristicilor acestora, vezi **Secțiunea Software**.

# 3 Utilizarea materialelor de imprimare

Acest capitol descrie tipurile de hârtie recomandate pentru imprimanta dumneavoastră și modul corespunzător de încărcare a hârtiei în tavă pentru obținerea unei calități optime a imprimării.

Capitolul include:

- **Alegerea hârtiei și a altor materiale**
- **Verificarea locației de ieșire a hârtiei**
- **Încărcarea hârtiei**
- **Imprimarea pe materiale speciale**

## Alegerea hârtiei și a altor materiale

Puteți imprima pe o diversitate de media, precum hârtia normală, plicuri, etichete, carduri, etc. Vezi secțiunea « Imprimare pe materiale speciale », de la pagina 21. Pentru a obține rezultatele dorite, folosiți numai hârtie de calitate. Când alegeți materialele de imprimare, considerați următoarele aspecte:

- **Rezultatul dorit:** Hârtia aleasă trebuie să corespundă proiectului dumneavoastră.
- **Dimensiunea:** Puteți folosi hârtie de orice dimensiune, cu condiția să se potrivească ușor în dispozitivele de reglare a hârtiei din tava de hârtie.
- **Greutatea:** Imprimanta dumneavoastră susține hârtie de diverse greutăți, și anume:
  - 60~90 g/m<sup>2</sup> pentru tavă
  - 60~163 g/m<sup>2</sup> pentru modul de alimentare manuală
- **Luminozitate:** Unele tipuri de hârtie au un grad de alb mai ridicat decât altele, motiv pentru care imaginile imprimate pe aceste tipuri de hârtie sunt mai clare.
- **Suprafață netedă:** Suprafața netedă a hârtiei contribuie la aspectul clar al imprimării.

**ATENȚIE:** Folosirea materialelor ce nu îndeplinesc specificațiile enumerate la pagina 47 poate cauza probleme, necesitând reparații. Astfel de reparații nu sunt acoperite de garanția sau de contractele de service.

## Tip și capacități

Tipul hârtiei	Capacitate*
Hârtie normală	150
Plicuri**	1
Etichete**	1
Folii transparente**	1
Carduri**	1

\* Capacitatea maximă poate fi redusă în funcție de grosimea hârtiei.

\*\* Dacă încărcați mai mult de o coală, hârtia se va bloca. Trebuie să încărcați cate o singură coală în tavă.

## Directive referitoare la hârtie și materiale speciale

Când alegeți sau încărcați hârtie, plicuri sau alte materiale de imprimare considerați următoarele aspecte:

- Imprimarea pe hârtie umedă, ondulată, încrețită sau ruptă poate duce la blocarea hârtiei și la o calitate slabă a imprimării.
- Folosiți numai coli hârtie. Nu puteți folosi hârtie în rolă.
- Pentru o imprimare optimă, folosiți numai hârtie de calitate.
- Nu folosiți hârtie cu iregularități, precum capse.
- Nu încercați să încărcați tava în timpul imprimării și nu adaugați hârtie în exces. Hârtia se poate bloca.
- Evitați hârtia cu antet ieșit în relief, perforată sau cu o textură prea fină sau prea aspră.

- Calitatea hârtiei colorate trebuie să fie identică cu cea a hârtiei albe pentru fotocopiere. Pigmenții trebuie să suporte temperatura de fuzionare a imprimantei, 180 °C (356 °F) în 0.1 secunde, fără să se deterioreze. Nu folosiți hârtie prevăzută cu un strat color, adăugat după fabricarea acesteia.
- Formularele pre-imprintate trebuie să fie imprimate cu cerneală rezistentă termic și neinflamabilă, ce nu se topește, vaporizează sau produce emisii dăunătoare în momentul în care este supusă la temperatura de fuzionare a imprimantei.
- În cazul tipurilor speciale de hârtie, încărcați cate o coală pe rând.
- Depozitați hârtia în ambalajul original până când o veți folosi. Așezați cutiile pe paleți sau rafturi, nu pe podea.
- Nu așezați obiecte grele deasupra hârtiei, indiferent dacă este ambalată sau nu.
- Evitați expunerea hârtiei la umezeală, lumina soarelui sau alte condiții ce ar putea cauza încrețirea sau ondularea acesteia.

#### NOTE:

- Nu folosiți hârtie auto-copiativă. Acest tip de hârtie nu este stabil la temperatura de fuzionare și poate duce la defectarea imprimantei.
- Uneori hârtia umedă se îndoaie în timpul etapei de fuzionare a procesului de imprimare. Totuși, nu trebuie să fie un motiv de îngrijorare.

## Verificarea locatiei de iesire a hârtiei

Imprimanta este prevăzută cu o tavă de ieșire care colectează hârtia cu fața în jos, în ordinea corectă.

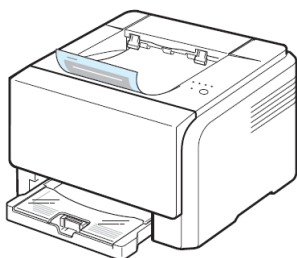

#### NOTE:

- Dacă imprimați în permanență multe pagini, suprafața tăvii de ieșire se poate încinge. Evitați contactul cu aceasta suprafață și nu permiteți accesul copiilor în zona respectivă.
- Tava de ieșire are o capacitate maximă de 100 de coli de hârtie. Scoateți paginile astfel încât tava să nu fie supraîncărcată.

## Încărcarea hârtiei

Încărcarea corectă a hârtiei previne blocajele de hârtie și asigură o imprimare optimă. Nu scoateți tava în timpul imprimării unei comenzi. Procedând astfel, hârtia se poate bloca. Vezi secțiunea „Tip și capacitate” la pagina 19 pentru capacitatea tăvii.

### Utilizarea tăvii

Tava poate susține maximum 150 de coli de hârtie normală A4 sau Letter. De asemenea, poate susține 1 coală de material special, cum ar fi cardurile, etichetele, plicurile sau foliile transparente.

Pentru a încărca hârtia, trageți tava și încărcați hârtia cu **partea de imprimat în sus**.

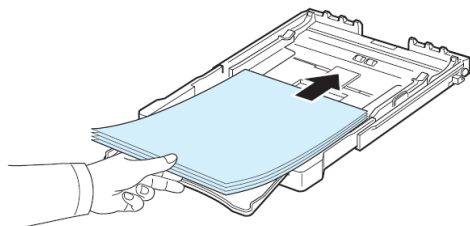

Pentru detalii despre încărcarea hârtiei în tavă, vezi secțiunea „Încărcarea hârtiei” la pagina 12.

Dacă doriți să imprimați pe hârtie pre-imprimată, partea imprimată se așează cu fața în sus, având marginea dreaptă orientată înspre imprimantă. Dacă aveți probleme cu alimentarea hârtiei, întoarceți hârtia.

## Utilizarea modului manual de alimentare

Dacă selectați **Manual Feed** din opțiunea Sursa, puteți încărca manual hârtia în tavă. Încărcarea manuală a hârtiei este utilă atunci când vreți să verificați calitatea imprimării după fiecare pagină imprimată. Dacă hârtia se blochează, încărcați câte o singură coală de hârtie în tavă.

1. Încărcați materialul de imprimare **cu partea de imprimat în sus**. Reglați ghidajul hârtiei, fără a îndoi materialul de imprimare.

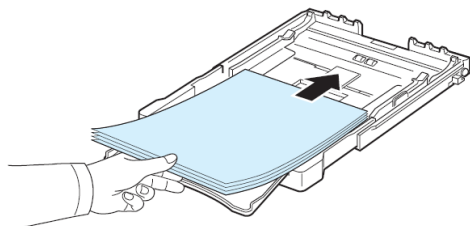

2. Când imprimați un document trebuie să selectați **Manual Feed** pentru Sursa din aplicația software, apoi tipul și dimensiunea corespunzătoare de hârtie. Pentru detalii vezi **Secțiunea Software**.
3. Apăsați butonul de pe imprimantă pentru a porni alimentarea.

**NOTĂ:** Dacă nu apăsați butonul, imprimanta va prelua automat materialul de imprimare.

4. Imprimarea începe.
5. Dacă imprimați mai multe pagini, încărcați următoarea coală după ce prima pagină a fost imprimată și apăsați butonul. Repetați acest pas pentru imprimarea fiecărei pagini.

## Imprimarea pe materiale speciale

### Imprimarea plicurilor

- Folosiți numai plicurile recomandate pentru imprimanta dumneavoastră. Înainte de a le încărca în tavă, asigurați-vă că nu sunt deteriorate și că nu sunt lipite unele de altele.
- Nu încărcați plicuri timbrate.
- Nu folosiți plicuri cu agrafe, ace, ferestre, dubluri sau bandă adezivă.

Pentru a imprima pe un plic:

1. Reglați ghidajul de lungime al hârtiei și extindeți-l la maximum.
2. Încărcați un plic în tavă, **cu clapa în jos**. Marginea plicului, cu porțiunea de timbrat intră prima în imprimantă.
3. Împingeți ghidajul de lungime al hârtiei până atinge ușor marginea topului de hârtie.
4. Împingeți ghidajul de lățime către marginea plicului, fără a-l îndoi.

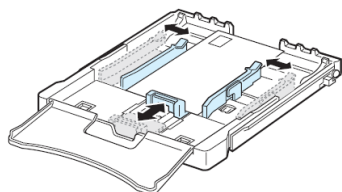

**ATENȚIE:** Dacă imprimați o succesiune de 20 de plicuri, suprafața capacului superior se poate încinge. Se recomandă o atenție sporită.

5. Când imprimați, setați sursa hârtiei pe **Manual Feed** și tipul hârtiei pe **Plic**, și selectați dimensiunea corespunzătoare din aplicația software. Pentru detalii, vezi **Secțiunea Software**.

6. Apăsați butonul  de pe imprimantă pentru a porni alimentarea.

## Imprimarea etichetelor

- Folosiți numai etichetele recomandate pentru imprimanta dumneavoastră.
- Verificați dacă materialul adeziv al etichetelor suportă temperatură de fuzionare de 180 °C (356 °F) în 0.1 secunde.
- Asigurați-vă că între etichete nu există material adeziv. În caz contrar, etichetele se pot dezlipi în timpul imprimării. Astfel, hârtia se poate bloca. Adezivul expus poate cauza și defectarea componentelor imprimantei.
- Nu imprimați pe aceeași coală de etichete decât o singură dată și nu imprimați niciodată pe o coală parțială de etichete.
- Nu folosiți etichete ce se desprind de pe coala de susținere sau care sunt încrețite sau deteriorate în vreun fel.
- Pentru a evita lipirea etichetelor între ele, scoateți etichetele din tavă pe măsură ce se imprimă.

Pentru a imprima pe etichete:

1. Reglați ghidajul de lungime al hârtiei și extindeți-l la maximum.
2. Încărcați o coală de etichete în tavă, **cu partea de imprimat în sus și marginea scurtă superioară în față**. Reglați ghidajele în funcție de lățimea și lungimea etichetei.

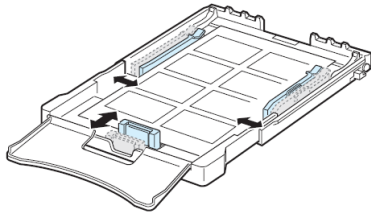

3. Când imprimați, setați sursa hârtiei pe **Manual Feed** și tipul hârtiei pe **Etichete**, și selectați dimensiunea corespunzătoare din aplicația software. Pentru detalii, vezi **Secțiunea Software**.
4. Apăsați butonul  de pe imprimantă pentru a porni alimentarea

## Imprimarea foliilor transparente

- Așezați-le pe o suprafață netedă după ce le-ați scos din imprimantă.
- Nu le lăsați timp îndelungat în tavă. Praful adunat pe acestea pot reduce considerabil calitatea imprimării.
- Pentru a evita petele cauzate de amprente, manevrați cu atenție foliile transparente și hârtia crețată/lucioasă.
- Pentru a evita ștergerea, nu expuneți foliile transparente imprimante la lumina soarelui.



**ATENȚIE:** Nu se recomandă folosirea foliilor transparente dublate de hârtie, precum Xerox 3R91334. Acestea pot cauza blocaje de hârtie sau se pot zgâria.

Pentru a imprima pe folii transparente:

1. Reglați ghidajul de lungime al hârtiei și extindeți-l la maximum.
2. Încărcați o folie transparentă în tavă, **cu partea de imprimat în sus și marginea scurtă superioară în față**. Reglați ghidajele în funcție de lățimea și lungimea foliei transparente.

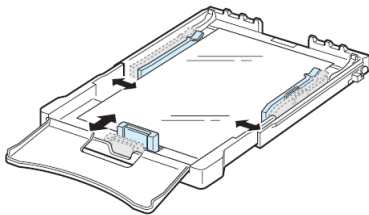

3. Când imprimați, setați sursa hârtiei pe **Manual Feed** și tipul hârtiei pe **Folii transparente**, și selectați dimensiunea corespunzătoare din aplicația software. Pentru detalii, vezi **Secțiunea Software**.
4. Apăsăți butonul  de pe imprimantă pentru a porni alimentarea.

## Imprimarea pe hârtie pre-imprimată

- Hârtia pre-imprimată este hârtia ce conține deja informații tipărite, înainte de a fi alimentată în imprimantă (hârtie imprimată cu logo în partea de sus, spre exemplu).
- Hârtia cu antet trebuie să fie imprimată cu cerneală rezistentă termic, astfel încât să nu se topească, vaporizeze sau să producă emisii dăunătoare atunci când este supusă la temperatura de fuzionare a imprimantei de 180 °C (356 °F) în 0.1 secunde.
- Cerneala de pe hârtia cu antet nu trebuie să fie inflamabilă și să nu afecteze cilindrii imprimantei.
- Formularele și hârtia cu antet trebuie să fie sigilate în ambalaj impermeabil pentru a evita modificările ce pot apărea în timpul depozitării.
- Înainte de a încărca hârtie pre-imprimată, precum formulare și hârtia cu antet, verificați dacă cerneala de pe hârtie este uscată. În timpul procesului de fuzionare, cerneala umedă se poate scurge de pe hârtia pre-imprimată, reducând calitatea imprimării.

Pentru a imprima pe hârtie pre-imprimată:

1. Reglați ghidajul de lungime al hârtiei și extindeți-l la maximum.
2. Încărcați o foaie cu antet în tavă, **cu partea de imprimat în sus și marginea scurtă superioară în față**. Reglați ghidajele astfel încât să atingă ușor marginea topului de hârtie.

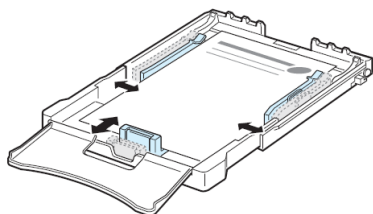

3. Când imprimați, setați sursa hârtiei pe **Manual Feed** și tipul hârtiei pe **Pre-imprimat**, și selectați dimensiunea corespunzătoare din aplicația software. Pentru detalii, vezi **Secțiunea Software**.
4. Apăsăți butonul  de pe imprimantă pentru a porni alimentarea.

## Imprimarea pe carduri sau materiale cu dimensiuni personalizate

- Cărtile poștale, cardurile de 3x5" (index) și alte materiale cu dimensiuni personalizate pot fi imprimate cu imprimanta dumneavoastră. Dimensiunea minima este 76 mm x 127 mm, iar dimensiunea maxima de 216mm x 356mm.
- Introduceți întotdeauna materialul cu marginea scurtă îndreptată spre imprimantă. Dacă doriți să imprimați în modul landscape, selectați opțiunea corespunzătoare din aplicația software. Introducând aceste materiale cu marginea lungă în față poate cauza blocaje de hârtie.
- Nu imprimați pe material mai îngust de 76mm sau mai scurt de 127mm.
- În aplicația software, setați marginile la cel puțin 4 mm de capetele materialului.

Pentru a imprima pe un card:

1. Reglați ghidajul de lungime al hârtiei și extindeți-l la maximum.
2. Încărcați materialul de imprimare în tavă, **cu partea de imprimat în sus și marginea scurtă în față**. Reglați ghidajele în funcție de lățimea și lungimea materialului.

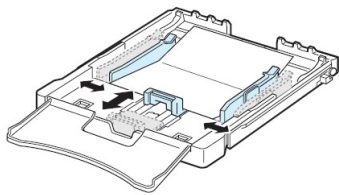

**NOTĂ:** Dacă apar blocaje în timpul alimentării cardurilor, întoarceți hârtia și încercați din nou.

3. Când imprimați, setați sursa hârtiei pe **Manual Feed** și selectați dimensiunea și tipul corespunzătoare din aplicația software. Pentru detalii, vezi **Secțiunea Software**. Dacă dimensiunea materialelor de imprimare nu este afisată în caseta **Dimensiune** din secțiunea Paper, apăsați butonul **Custom** și setați-o manual.
4. Apăsați butonul  de pe imprimantă pentru a porni alimentarea.

# 4 Imprimare de bază

Acest capitol explică comenzile obișnuite de imprimare.

Capitolul include:

- **Imprimarea unui document**
- **Anularea unei comenzi de imprimare**

## Imprimarea unui document

Această imprimantă vă permite să imprimați din diverse aplicații Windows, de la un computer Macintosh sau de la un sistem Linux. Pașii exacți pentru imprimarea unui document pot varia în funcție de aplicația folosită.

Pentru mai multe detalii despre imprimare, vezi **Secțiunea Software**.

## Anularea unei comenzi de imprimare

Atunci când comanda de imprimare este în așteptare, cum ar fi grupul de imprimante din Windows, ștergeți comanda după cum urmează:

1. Apăsați butonul **Start** din Windows.
2. Pentru Windows 98SE/NT 4.0/2000/Me, selectați **Settings**, apoi **Printers**. Pentru Windows XP/2003, selectați **Printers and Faxes**.
3. Dublu clic pe simbolul **Xerox Phaser 6110 Series**.
4. Din meniul documentelor, selectați **Cancel Printing** (Windows 98/ Me) sau **Cancel** (Windows NT 4.0/2000/XP/2003).

### NOTĂ

Puteți accesa fereastra apăsând de două ori pe simbolul imprimantei în colțul dreapta jos al desktop-ului Windows. De asemenea, puteți anula comanda curentă apăsând **Stop** pe tabloul de comandă al imprimantei.

# 5 Consumabile și elemente de întreținere

Acest capitol conține informații despre întreținerea imprimantei și a cartușelor de toner.

Capitolul include:

- **Imprimare unei pagini de configurație**
- **Înlocuirea consumabilelor și a elementelor de întreținere**
- **Manevrarea cartușelor de toner**
- **Înlocuirea cartușelor de toner**
- **Înlocuirea cilindrului**
- **Înlocuirea containerului de toner uzat**
- **Curățarea imprimantei**

## Imprimarea unei pagini de configurație

Puteți imprima o pagină de configurație de la tabloul de comandă al imprimantei. Pagina de configurație prezintă setările curente și ajută la rezolvarea problemelor de depanare.

Pentru a imprima o pagină de configurație:

În modul Ready, țineți apăsat butonul  de pe tabloul de comandă timp de 5 secunde.

O pagină de configurație se imprimă.

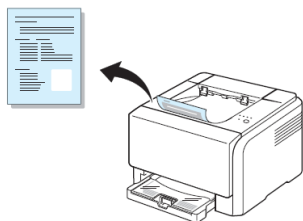

## Înlocuirea consumabilelor și a elementelor de întreținere

Din când în când, trebuie să înlocuiți următoarele elemente pentru a menține același nivel de performanță și pentru a evita problemele de calitate cauzate de piesele uzate.

Următoarele elemente ar trebui să fie înlocuite după ce ați imprimat un anumit număr de pagini sau când durata de valabilitate a fiecărui element în parte a expirat. Fereastra programului Status Monitor va apărea pe ecranul computerului, indicând elementul ce trebuie să fie înlocuit. Vezi mai jos.

Pentru a cumpăra piese de schimb, contactați furnizorul Xerox sau detailistul de la care ați achiziționat imprimanta. Vă recomandăm ca instalarea elementelor să fie efectuată de un inginer de service profesionist, cu excepția cartușului de toner (vezi 28), a cilindrului (vezi 29) și a containerului de toner uzat (vezi 31). Dacă veți folosi cartușe de toner reîncărcate, calitatea imprimării va fi redusă.

Element(e)	Pagini imprimate	Codul piesei	Vezi pagina
Cartuș de toner negru	Aproximativ 2.000 de pagini	<b>Lista A:</b> 106R01203 <b>Lista B:</b> 106R01274	28
Cartușe de toner color	Aproximativ 1.000 de pagini *	<b>Lista A:</b> 106R01206:Cian 106R01205:Magenta 106R01204:Galben <b>Lista B:</b> 106R01271:Cian 106R01272:Magenta 106R01273: Galben	28
Cilindru	Aproximativ 20.000 de pagini alb-negru sau aproximativ 12.500 de pagini color	<b>Lista A:</b> 108R00721 <b>Lista B:</b> 108R00744	29

Cartuș toner rezidual	Aproximativ 5.000 de imagini** sau aproximativ 1.250 de pagini (color 5% acoperire)	108R00722	31
Rola de alimentare	Aproximativ 50.000 de pagini	Contactați reprezentatul de service	
Unitatea cuptorului	Aproximativ 100.000 pagini alb-negru și aproximativ 50.000 pagini color		
Cilindru T2	Aproximativ 100.000 pagini		
ITB	Aproximativ 100.000 alb-negru și aproximativ 25.000 pagini		

\* Cifre aproximative bazate pe o acoperire de 5%.

\*\*Cifre aproximative la folosirea unei singure culori pe pagină. Dacă imprimați documente color (CMYK), durata de viață se va reduce cu 25%

**Lista A:** Algeria, Argentina, Bulgaria, Bermude, Brazilia, Caraibe (mai puțin Puerto Rico și Insulele Virgine US), America Centrala, Chile, Columbia, Republica Ceha, Croatia, Cipru, Ecuador, Egipt, Estonia, Gibraltar, Ungaria, India, Letonia, Lituania, Malta, Mexic, Orientul Mijlociu, Maroc, Nigeria, Oman, Pakistan, Paraguay, Peru, Polonia, restul Africii, restul Americii de Sud, Romania, Rusia/CIS, Slovacia, Slovenia, Africa de Sud, Sri Lanka, Tunisia, Turcia, Ucraina, Uruguay, Venezuela

**Lista B:** Austria, Belgia, Canada, Danemarca, Finlanda, Franța, Germania, Grecia, Irlanda, Italia, Olanda, Norvegia, Portugalia, Puerto Rico, Spania, Suedia, Elveția, Regatul Unit al Marii Britanii, SUA, Benelux

## Administrarea cartușelor de toner

### Depozitarea cartușelor de toner

Pentru a beneficia la maximum de un cartuș de toner, considerați următoarele aspecte:

- Nu scoateți cartușele de toner din ambalaj, decât în momentul în care trebuie să le folosiți.
- Nu reîncărcați cartușele de toner. **Garanția imprimantei nu acoperă deteriorările cauzate de utilizarea cartușelor reîncărcate.**
- Depozitați **cartușul de toner** alături de imprimantă.
- Pentru a preveni deteriorarea cartușelor de toner, se recomandă evitarea expunerii îndelungate a acestora la lumină.

### Durata de viață a cartușelor de toner

Durata de viață a **cartușului de toner** depinde de cantitatea de toner necesară comenzilor de imprimare. Atunci când imprimați texte la 5% acoperire, cartușele de toner nou asigură în medie imprimarea a 2.000 de pagini pentru imprimarea alb-negru și 1.000 de pagini pentru fiecare imprimare color. Totuși cartușul de toner, livrat odată cu imprimanta asigură o medie de 1.500 pagini pentru alb-negru și de 700 de pagini pentru color.

### Redistribuirea tonerului

Când un cartuș de toner este aproape gol, pot apărea zone șterse sau cu un contrast scăzut. De asemenea, este posibil ca imaginile colorate să fie imprimate cu alte culori, din cauza amestecării culorilor tonerului atunci când unul dintre cartușele de toner color este pe terminate. Când LEDUL tonerului clipește pe tabloul de comandă indicând fiecare cartuș de toner în parte în funcție de culoarea acestuia, nivelul de toner este scăzut.

Imprimanta poate continua imprimarea folosind cartușul de toner curent până când pe ecranul computerului apare fereastra programului Status Monitor care indică înlocuirea cartușului. Puteți îmbunătăți temporar calitatea imprimării redistribuind tonerul.

Pentru a redistribui tonerul:

1. Deschideți capacul din față.

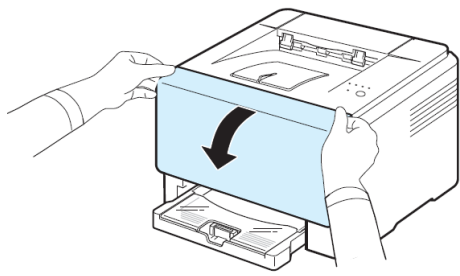

2. Scoateți cartușul de toner respectiv din imprimantă.

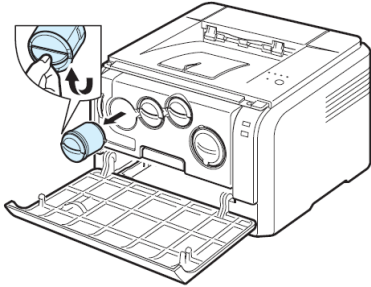

3. Ținând cartușul de toner, agitați-l ușor dintr-o parte în alta pentru a redistribui tonerul.

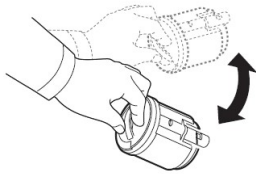

4. Luați cartușul de toner și potriviți-l deasupra fantei corespunzătoare din imprimanta. Introduceți-l la loc în fanta până se fixează.

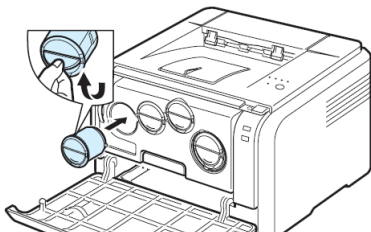

**NOTĂ:** Dacă vă pătați hainele cu toner, ștergeți-l cu o bucată de pânză uscată și spălați hainele cu apă rece. Apa caldă fixează tonerul în textura materialului.

5. Închideți capacul din față. Asigurați-vă că acesta este închis corect.

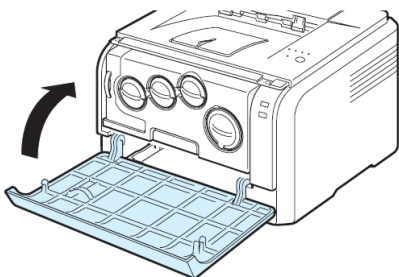

## Inlocuirea cartușelor de toner

Imprimanta folosește patru culori și are un cartuș de toner diferit pentru fiecare dintre ele: yellow (Y), magenta (M), cyan (C), and black (K). Când LEDUL tonerului clipește pe tabloul de comandă indicând fiecare cartuș de toner în parte în funcție de culoarea acestuia, și este roșu, cartușul de toner este gol. Procesul de imprimare este întrerupt. Fereastra programului Status Monitor apare pe ecranul computerului, indicând înlocuirea cartușului.

**NOTĂ:** Calitatea imprimării poate fi redusă dacă în imprimantă este instalat un cartuș de toner reîncărcat, deoarece caracteristicile acestuia diferă în mod semnificativ de cele ale cartușului original.

Pentru a înlocui cartușul de toner:

1. Opriți imprimanta și așteptați câteva minute să se răcească.
2. Deschideți capacul din față.

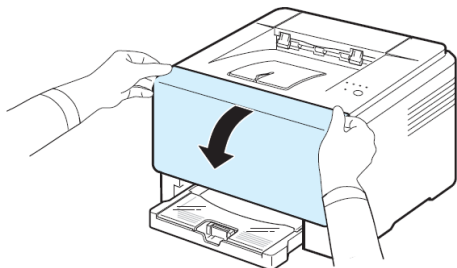

3. Scoateți cartușul de toner respectiv din imprimantă.

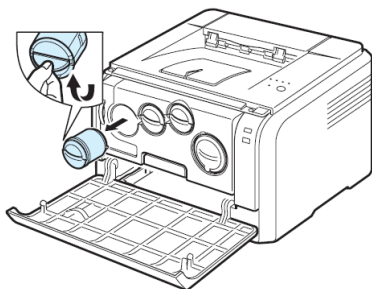

4. Scoateți noul cartuș de toner din ambalaj
5. Ținând cartușul de toner, agitați-l ușor dintr-o parte în alta pentru a redistribui tonerul.

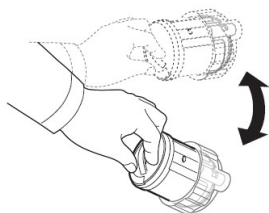

6. Scoateți capacul cartușului.

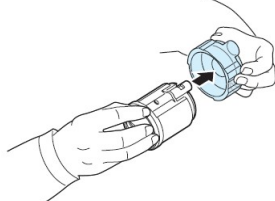

**NOTĂ:** Dacă vă pătați hainele cu toner, ștergeți-l cu o bucată de pânză uscată și spălați hainele cu apă rece. Apa caldă fixează tonerul în textura materialului.

7. Luați cartușul de toner și potriviți-l deasupra fantei corespunzătoare din imprimantă. Introduceți-l la loc în fantă până când se fixează.

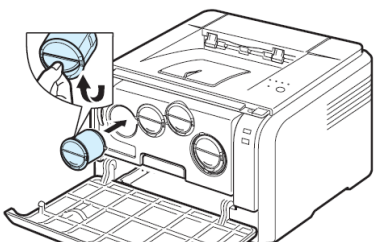

8. Închideți capacul din față. Asigurați-vă că acesta este închis corect și porniți imprimanta.

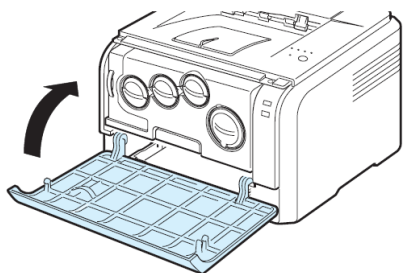

**ATENȚIE:** În cazul în care capacul din față nu este închis corespunzător, imprimanta nu va funcționa.

**NOTE:**

- Fiecare LED este roșu și clipește repetat. Așteptați 1.5 minute pentru ca imprimanta să fie gata.
- Când imprimați un text la 5% acoperire, durata de viață a cartușului de toner este de aproximativ 2000 de pagini pentru imprimare alb-negru și de 1000 de pagini pentru imprimare color. Totuși, cartușul de toner livrat odată cu imprimanta imprimă 1500 de pagini pentru alb-negru și 700 de pagini pentru color.

## Inlocuirea cilindrului

Durata de viață a cilindrului este de aproximativ 20.000 pagini pentru negru sau de 12.500 pagini pentru color. Dacă durata de valabilitate a cilindrului a expirat, fereastra programului Smart Panel apare pe ecranul computerului, indicând necesitatea înlocuirii cilindrului. În caz contrar, procesul de imprimare este întrerupt.

Pentru a înlocui cilindrul:

1. Opriți imprimanta și așteptați câteva minute să se răcească.
2. Deschideți capacul din față.

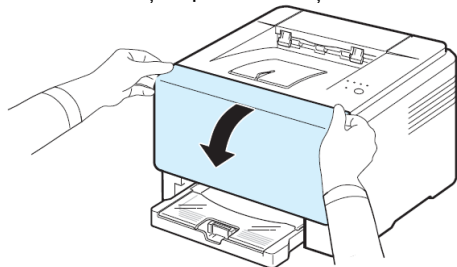

3. Scoateți toate cartușele de toner și containerul de toner uzat din imprimantă.

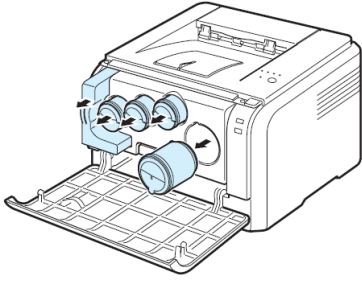

4. Scoateți cilindrul din imprimanta, cu ajutorul mânerului.

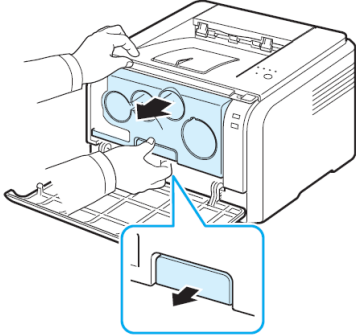

5. Extindeți mânerul cilindrului și folosiți-l pentru a scoate cilindrul din imprimantă.

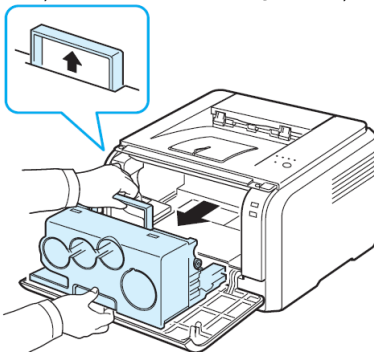

6. Scoateți noul cilindru din ambalaj. Indepărtați elementele de protecție din ambele părți ale cilindrului și folia protectoare de pe suprafața acestuia.

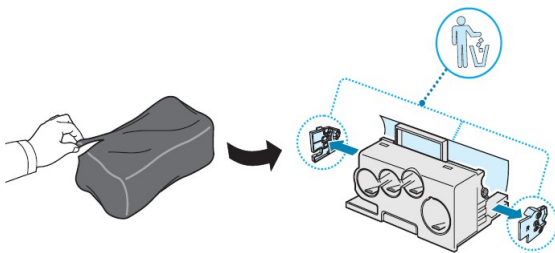

**ATENȚIE:**



- Nu folosiți obiecte ascuțite, cum ar fi cuțitele sau foarfecel, pentru a desface ambalajul cilindrului. Puteți deteriora suprafața acestuia.
- Aveți grijă să nu zgâriați suprafața cilindrului.
- Pentru a evita orice deteriorare, nu expuneți cilindrul la lumină mai mult de câteva minute. Dacă este necesar, acoperiți-l cu o bucată de hârtie.

7. Ținând noul cilindru de mănere, împingeți-l în imprimantă până se aude „clic”.

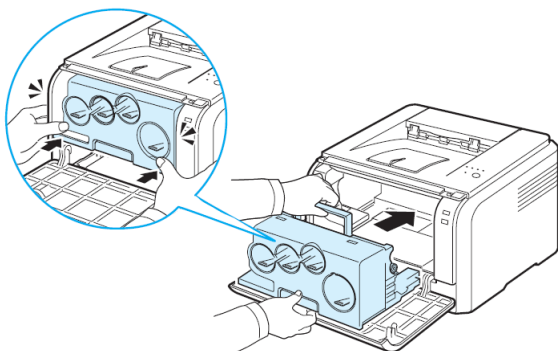

8. Înlăturați cele patru capace

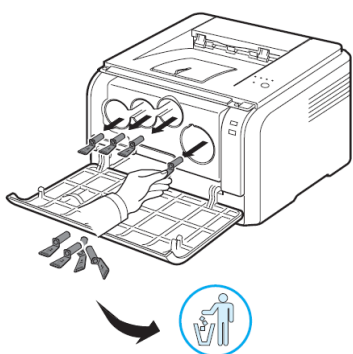

9. Introduceți cartușele de toner și containerul de toner uzat în fantele corespunzătoare și fixați-le.  
10. Închideți capacul din față.

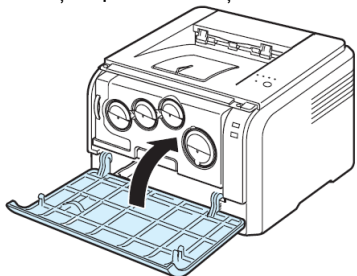

**ATENȚIE:** În cazul în care capacul din față nu este închis corespunzător, imprimanta nu va funcționa.

11. Porniți imprimanta.



**ATENȚIE:** Dacă auziți zgomote din interiorul imprimantei, reinstalați cilindrul. Cilindrul nu a fost instalat corect.

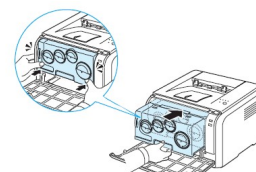

**NOTĂ:** Fiecare LED este roșu și clipește repetat. Așteptați 1.5 minute pentru ca imprimanta să fie gata.

## Inlocuirea containerului de toner uzat

Durata de viață a containerului de toner uzat este de aproximativ 1.250 pagini pentru imagini 5% color sau 5.000 pagini pentru negru. Când durata de valabilitate a containerului de toner uzat a expirat fereastra programului Smart Panel apare pe ecranul computerului, indicând necesitatea înlocuirii containerului de toner uzat. În caz contrar, procesul de imprimare este întrerupt.

Pentru a înlocui containerul de toner uzat:

1. Opriți imprimanta și așteptați câteva minute să se răcească.
2. Deschideți capacul din față.

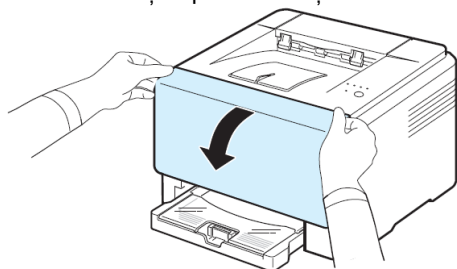

3. Trageți containerul de toner uzat din imprimantă cu ajutorul mânerului.

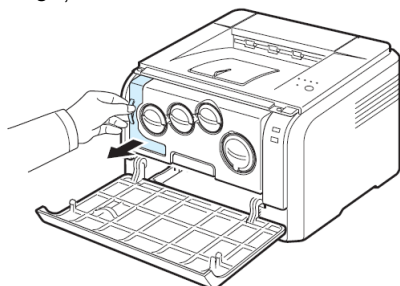

**NOTĂ:** Așezați containerul de toner uzat pe o suprafață netedă astfel încât tonerul să nu se verse.

4. Scoateți capacul containerului din partea stângă așa cum reiese din imaginea de mai jos și folosiți-l pentru a acoperi deschiderea containerului de toner uzat.

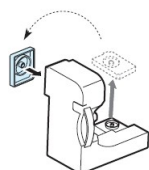

**ATENȚIE:** Nu inclinați sau întoarceți containerul.

5. Scoateți noul container de toner uzat din ambalaj.
6. Introduceți noul container de toner uzat și împingeți-l pentru a vă asigura că s-a fixat în poziția corectă.

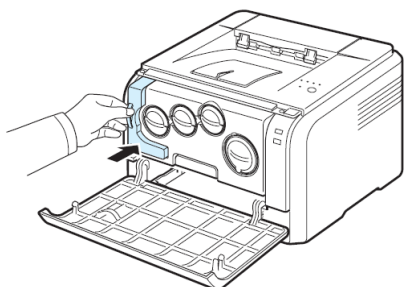

7. Închideți capacul din față.

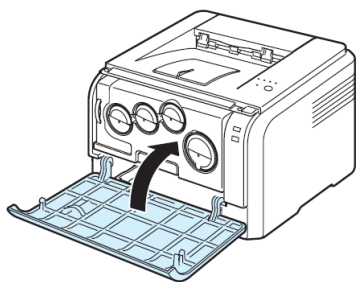

**ATENȚIE:** În cazul în care capacul din față nu este închis bine, imprimanta nu va funcționa.

8. Porniți imprimanta.

## Curățarea imprimantei

În timpul procesului de imprimare, în interiorul imprimantei se pot acumula particule de praf, toner sau hârtie. Acestea pot cauza probleme de calitate, cum ar fi petele de toner. Imprimanta dumneavoastră este prevăzută cu un mod de curățare ce corectează și evită apariția unor astfel de probleme.

### Curățarea imprimantei la exterior

Curățați carcasa imprimantei cu o bucată de pânză moale. Puteți umezi pânza, dar aveți grijă ca apa să nu intre în imprimantă.



**ATENȚIE:** Curățarea carcasei imprimantei cu materiale pe bază de acool, solvenți sau alte substanțe puternice poate cauza decolorarea sau fisurarea acesteia.

### Curățarea interiorului imprimantei

1. Opriți imprimanta și scoateți cablul de alimentare, apoi așteptați câteva minute să se răcească.
2. Deschideți capacul din față.

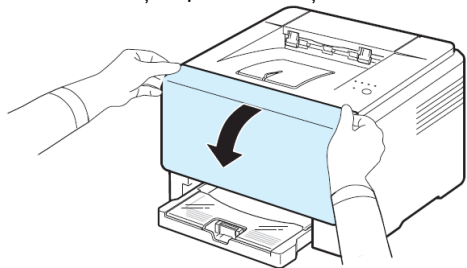

3. Scoateți cilindrul din imprimantă, cu ajutorul mânerului.

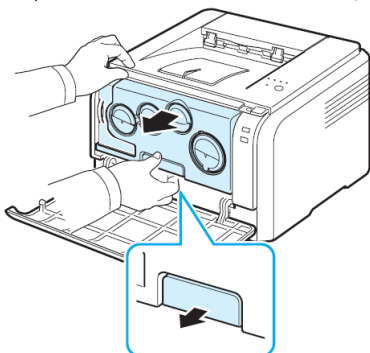

4. Extindeți mânerul cilindrului și folosiți-l pentru a scoate cilindrul din imprimantă complet.

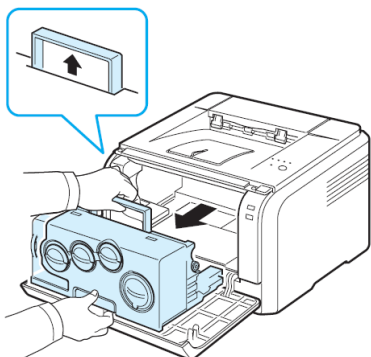

**ATENȚIE:**

- Nu atingeți suprafața verde a cilindrului cu mâinile sau alte materiale. Folosiți mânerul cilindrului pentru a evita atingerea acestei porțiuni.
  - Aveți grijă să nu zgariți suprafața cilindrului.
  - Pentru a evita orice deteriorare, nu expuneți cilindrul la lumină mai mult de câteva minute. Dacă este necesar, acoperiți-l cu o bucată de hârtie.
5. Verificați interiorul imprimantei. Curățați particulele de praf, hârtie și toner cu o bucată de pânză umedă.

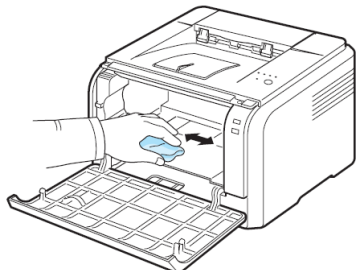

**NOTĂ:** După curățare, așteptați ca imprimanta să se usuce.

6. Trageți cilindrul pe jumătate și împingeți-l până când se aude „clic”. Repetați acest pas de două sau trei ori.

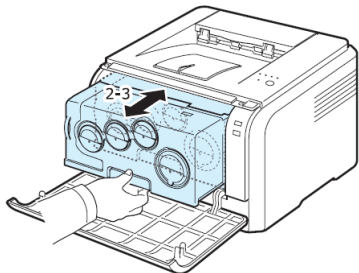

7. Împingeți cilindrul în imprimantă până când se aduce „clic”.

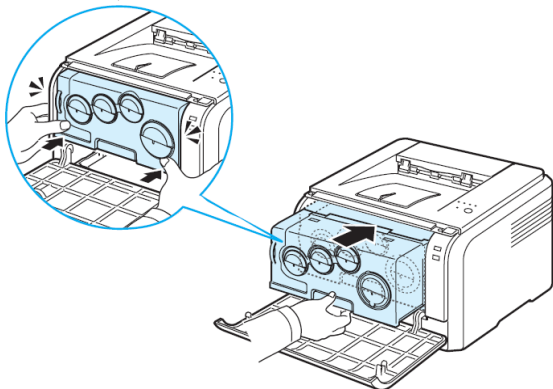

8. Închideți capacul din față.

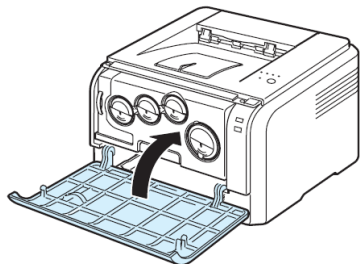



**ATENȚIE:** În cazul în care capacul din față nu este închis corect, imprimanta nu va funcționa.

9. Conectați cablul de alimentare și porniți imprimanta.



**ATENȚIE:** Dacă auziți zgomote din interiorul imprimantei, reinstalați cilindrul. Cilindrul nu a fost instalat corect.

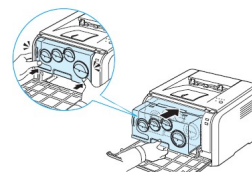

## 6 Rezolvarea problemelor

Acest capitol conține informații utile în situațiile în care apar erori pe parcursul utilizării imprimantei.

Capitolul include:

- **Lista de depanare**
- **Rezolvarea problemelor generale de imprimare**
- **Îndepărtarea blocajelor de hârtie**
- **Rezolvarea problemelor referitoare la calitatea imprimării**
- **Probleme obișnuite referitoare la Windows**
- **Probleme obișnuite referitoare la Macintosh**
- **Probleme obișnuite referitoare la Linux**

### Lista de depanare

Dacă imprimanta nu funcționează corect, consultați următoarea listă. Dacă imprimanta nu trece de unul din pașii următori, încercați sugestiile referitoare la depanare.

Statut	Soluții
Asigurați-vă că LEDUL de pe tabloul de comandă este verde și în fereastra programului Status Monitor apare <b>Ready</b> .	<ul style="list-style-type: none"> <li>• Dacă LEDUL este oprit, verificați conexiunea cablului de alimentare. Verificați întrerupătorul. Verificați sursa de alimentare introducând cablul de alimentare într-o altă priză.</li> <li>• Dacă LEDUL este roșu sau clipește, rezolvați problemele. Vezi "Mesaje de eroare" la pagina 43 sau contactați reprezentantul de service.</li> </ul>
Imprimați o pagină demo pentru a verifica dacă imprimanta alimentează corect hârtia. Vezi pagina 17.	<ul style="list-style-type: none"> <li>• Dacă pagina demo nu se imprimă, verificați dacă în tavă este hârtie.</li> <li>• Dacă hârtia se blochează în imprimantă, vezi « Îndepărtarea blocajelor de hârtie » de la pagina 39.</li> </ul>
Verificați dacă pagina demo este imprimantă corect.	În caz de probleme referitoare la calitatea imprimării, vezi secțiunea « Rezolvarea problemelor de calitate a imprimării » de la pagina 41.
Imprimați un document scurt dintr-o aplicație software pentru a verifica dacă imprimanta și computerul sunt conectate și comunică în mod corespunzător.	<ul style="list-style-type: none"> <li>• Dacă pagina nu se imprimă, verificați conexiunea cablului între imprimantă și computer.</li> <li>• Verificați comenzile în așteptare sau print spooler pentru a vedea dacă imprimanta a fost oprită temporar.</li> <li>• Verificați aplicația software pentru a vă asigura că folosiți driver-ul corect și portul de comunicare corespunzător. Dacă pagina este întreruptă în timpul imprimării, vezi secțiunea "Rezolvarea problemelor generale de imprimare" la pagina 36.</li> </ul>
În cazul în care completarea listei nu rezolvă problema imprimantei, verificați următoarele secțiuni de depanare.	<ul style="list-style-type: none"> <li>• Vezi secțiunea "Rezolvarea problemelor generale de imprimare" la pagina 36.</li> <li>• Vezi secțiunea "Rezolvarea problemelor de calitate a imprimării" la pagina 41.</li> <li>• Vezi secțiunea "Probleme obișnuite referitoare la Windows" la pagina 43.</li> <li>• Vezi secțiunea "Probleme obișnuite referitoare la Macintosh" la</li> </ul>

	<p>pagina 43.</p> <ul style="list-style-type: none"> <li>• Vezi secțiunea “Probleme obișnuite referitoare la Linux” la pagina 45.</li> </ul>
--	--

## Rezolvarea problemelor generale de imprimare

În ceea ce privește problemele referitoare la operarea imprimantei, consultați tabelul de mai jos pentru soluții propuse.

Problema	Cauza posibilă	Soluția
Imprimanta nu imprimă.	Imprimanta este alimentată cu electricitate.	Verificați conexiunile cablului de alimentare. Verificați întrerupătorul și sursa de alimentare.
	Imprimanta nu a fost selectată ca imprimantă implicită.	Selectați <b>Xerox Phaser 6110 Series</b> ca imprimantă implicită.
	Verificați următoarele aspecte: <ul style="list-style-type: none"> <li>• Capacul imprimantei nu este închis.</li> <li>• Hârtia s-a blocat.</li> <li>• Hârtia nu a fost încărcată.</li> <li>• Cartușul de toner nu este instalat.</li> </ul>	După ce ați localizat problema, rezolvați-o. Dacă apare o eroare de sistem, contactați reprezentantul de service. <ul style="list-style-type: none"> <li>• Închideți capacul imprimantei.</li> <li>• Îndepărtați blocajul de hârtie. Vezi pagina 39.</li> <li>• Încărcați hârtie. Vezi pagina 12.</li> <li>• Instalați cartușul de toner. Vezi pagina 28.</li> </ul>
	Este posibil ca imprimanta să fie pe modul de alimentare manuală sau să nu aibă hârtie.	Verificați mesajul afișat în fereastra programului Status Monitor, adăugați hârtie în tava și apăsați butonul de pe tabloul de comandă.
	Cablul de conectare dintre computer și imprimantă nu este conectat corect.	Deconectați cablul imprimantei și reconectați-l.
	Cablul de conectare dintre computer și imprimantă este defect.	Dacă este posibil, atașați cablul la un alt computer care funcționează corect și încercați să imprimați un document. De asemenea, puteți folosi un alt cablu de imprimantă.
	Setarea portului nu este corectă.	Verificați setarea imprimantei în Windows pentru a vă asigura că ați trimis comanda de imprimare la portul corect. În cazul în care computerul are mai multe porturi, asigurați-vă că imprimanta este atașată la cel corect.
	Imprimanta nu a fost configurată corect.	Verificați proprietățile imprimantei pentru a vă asigura că toate setările de imprimare sunt corecte.
	Driver-ul imprimantei nu a fost instalat corect.	Instalați din nou driver-ul imprimantei; vezi <b>Secțiunea Software</b> . Încercați să imprimați o pagină de probă.
Imprimanta nu funcționează corect.	Verificați LEDURILE de pe tabloul de comandă pentru a determina dacă imprimanta a indicat o eroare de sistem.	
Hârtia nu intră în imprimantă.	Hârtia nu a fost încărcată corect.	Scoateți hârtia din tavă și încărcați-o din nou corect. Asigurați-vă că ghidajele dimensiunii hârtiei sunt așezate corect.
	În tavă este prea multă hârtie.	Scoateți surplusul de hârtie din tavă.
	Hârtia este prea groasă.	Folosiți numai hârtia corespunzătoare specificațiilor imprimantei.

Comanda de imprimare se execută foarte încet.	Comanda este foarte complexă.	Reduceți complexitatea paginii sau încercați să ajustați setările calității de imprimare. Pentru a ajusta setările calității de imprimare, reduceți rezoluția. Dacă trebuie să setați rezoluția la <b>Best</b> , schimbați-o în <b>Normal</b> sau <b>Draft</b> . Vezi <b>Secțiunea Software</b> . Setați portul USB sau de rețea pentru a mări viteza de imprimare. Imprimanta dumneavoastră imprimă hârtie A4 la 16 ppm în modul alb-negru și la 4 ppm în modul color.
	Dacă folosiți Windows 98/Me, Spooling Setting este incorectă.	Din meniul <b>Start</b> , alegeți <b>Settings</b> și <b>Printers</b> . Clic dreapta pe simbolul imprimantei <b>Xerox Phaser 6110 Series</b> , alegeți <b>Properties</b> , apăsați secțiunea <b>Details</b> , apoi alegeți butonul <b>Spool Settings</b> . Selectați setarea dorită.
Jumătate de pagină este goală.	Setarea orientării paginii nu este corectă.	Schimbați orientarea paginii în aplicația dumneavoastră. Vezi <b>Secțiunea Software</b> .
	Dimensiunea hârtiei și setările dimensiunii hârtiei nu corespund.	Verificați dacă hârtia setată în driver-ul imprimantei corespunde hârtiei din tavă. Sau asigurați-vă că dimensiunea hârtiei setată în driver-ul imprimantei este aceeași cu cea setată în aplicația software pe care o folosiți.
Hârtia se blochează în permanență.	În tavă este prea multă hârtie.	Scoateți surplusul de hârtie din tavă. Asigurați-vă că ghidajele hârtiei sunt asezate corect.
	Este folosit un tip incorect de hârtie	Folosiți numai hârtia recomandată în specificațiile imprimantei.
	Este posibil ca în interiorul imprimantei să fie resturi.	Deschideți capacul din față, scoateți cilindrul și îndepărtați resturile.
Imprimanta imprimă, dar textul este greșit, trunchiat sau incomplet.	Cablul imprimantei este slăbit sau defect.	Deconectați și reconectați cablul imprimantei. Dați o comandă de imprimare pe care ați executat-o deja cu succes. Dacă este posibil, conectați cablul și imprimanta la un alt computer și încercați o comandă de imprimare executată deja. În fine, încercați un nou cablu de imprimantă.
	Driver-ul imprimantei a fost selectat greșit.	Verificați setarea imprimantei în aplicație pentru a vă asigura că imprimanta este selectată.
	Aplicația software nu funcționează corect.	Încercați să dați o comandă de imprimare dintr-o altă aplicație.
	Sistemul de operare nu funcționează corect.	lesiti din Windows și reporniți computerul. Opriți imprimanta și porniți-o din nou.
Paginile se imprimă, dar sunt goale.	Cartușul de toner este defect sau gol.	Redistribuiți cartușul de toner. Vezi pagina 27. Dacă este necesar, înlocuiți cartușul de toner.
	În fișier există pagini goale.	Verificați fișierul pentru a vă asigura că nu conține pagini goale.
	Unele piese ale imprimantei sunt defecte.	Contactați reprezentatul de service.
Când folosiți Windows 98, ilustrațiile se imprimă greșit din Adobe Illustrator.	Setarea în aplicația software este incorectă.	Selectați <b>Download as Bit Image</b> în fereastra <b>Advanced Options</b> de proprietăți grafice. Imprimați documentul din nou.

Calitatea imprimării fotografiilor este slabă. Imaginile nu sunt clare.	Rezoluția este setată pe <b>Normal</b> sau <b>Draft</b> .	Alegeți rezoluția <b>Best</b> și încercați să imprimați din nou.
	Rezoluția fotografiei este foarte mică.	Dacă măriți dimensiunea fotografiei în aplicația software, rezoluția va scădea. Reduceți dimensiunea fotografiei.
Imprimanta dumneavoastră emană un miros ciudat în timpul operării.	Uleiul utilizat pentru protejarea cuptorului se evaporă.	După ce veți imprima aproximativ 100 de pagini color, mirosul va dispărea. Este o problemă temporară.

## Îndepărtarea blocajelor de hârtie

**NOTĂ:** Când scoateți hârtia blocată în imprimantă, trageți hârtia în direcția în care se mișcă în mod normal astfel încât să nu deteriorați elementele interne. Trageți întotdeauna ferm și în mod egal; nu smulgeți hârtia.

Dacă hârtia se rupe, asigurați-vă că toate bucățile au fost scoase; altfel, hârtia se va bloca din nou. Atunci când hârtia se blochează, se aprinde lumina roșie a LEDULUI pe tabloul de comandă. Găsiți și îndepărtați hârtia blocată.

Pentru a relua imprimarea după îndepărtarea blocajelor de hârtie, trebuie să deschideți și să închideți capacul din față și capacul din spate.

1. Trageți tava din imprimantă și scoateți hârtia blocată.

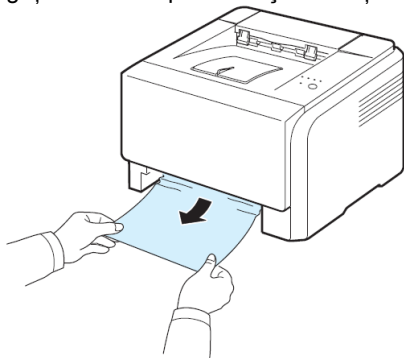

Dacă nu găsiți hârtia blocată, treceți la pasul următor.

2. Pentru a scoate hârtia blocată, deschideți capacul din spate.

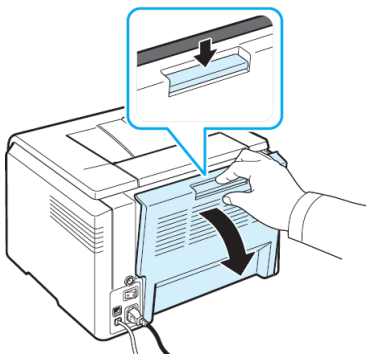

3. Scoateți hârtia cu atenție trăgând în direcția specificată mai jos. Cea mai mare parte din hârtia blocată poate fi scoasă în această etapă.

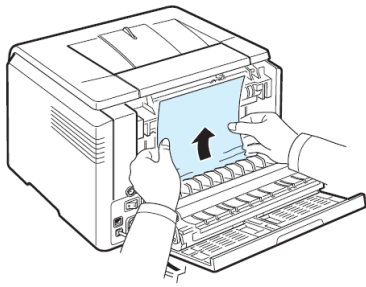

Dacă nu găsiți hârtia blocată sau dacă nu o puteți scoate, treceți la pasul următor.

**NOTĂ:** Dacă hârtia se rupe, asigurați-vă că toate bucățile de hârtie au fost scoase din imprimantă.

4. Închideți capacul din spate și deschideți capacul de sus.

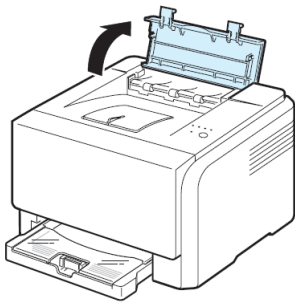

5. Ținând capacul interior deschis, scoateți cu atenție hârtia blocată din imprimantă. Capacul interior să va închide automat.

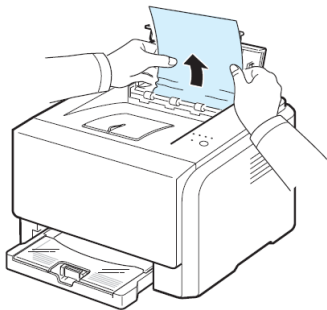

**ATENȚIE:** Nu atingeți cuptorul de sub capacul interior. Este încins și va puteți arde! Temperatura de operare a cuptorului este de 180 °C (356 °F). Se recomandă o atenție sporită în momentul în care scoateți hârtia din imprimantă.

6. Închideți capacul de sus. Asigurați-vă că este bine închis.

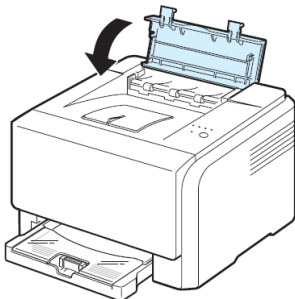

7. Deschideți și închideți capacul din spate sau capacul din față pentru a relua imprimarea.

## Sugestii pentru evitarea blocajelor de hârtie



Alegând tipurile corecte de media, majoritatea blocajelor de hârtie pot fi evitate.





Când hârtia se blochează, parcurgeți pașii enumerați în secțiunea « Îndepărtarea blocajelor de hârtie » de la pagina 39.





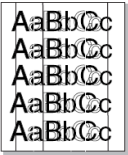
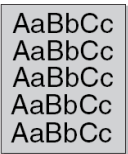

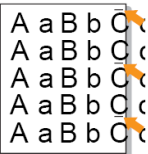
- Respectați procedurile de la pagina 23. Asigurați-vă că ghidajele de reglare sunt poziționate corect.
- Nu supraîncărcați tava.
- Nu scoateți hârtia din tavă în timp ce imprimanta este în funcțiune.
- Îndoiiți, răsfoiți și îndreptați hârtia înainte de a o încărca.
- Nu folosiți hârtie încrețită, umedă sau îndoită.
- Nu amestecați tipurile de hârtie în tavă.
- Nu folosiți decât materialele de imprimare recomandate. Vezi secțiunea « Specificații despre hârtie » la pagina 47.
- Asigurați-vă că partea de imprimat recomandată a materialelor de imprimare este așezată cu fața în jos în tavă.

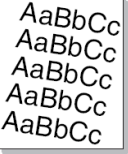
## Rezolvarea problemelor referitoare la calitatea imprimării

Mizeria din imprimantă sau încărcarea incorectă a hârtiei pot reduce calitatea imprimării. Vezi tabelul de mai jos pentru probleme de depanare.

Problema	Soluția
<b>Imprimare deschisă sau ștersă</b> 	<p>Dacă pe pagină apare o dungă verticală albă sau o zonă ștersă:</p> <ul style="list-style-type: none"> <li>• Nivelul de toner este scăzut. Puteți crește temporar durata de viață a cartușului de toner. Vezi secțiunea “Redistribuirea tonerului” la pagina 26. În cazul în care calitatea nu este îmbunătățită, instalați un nou cartuș de toner.</li> <li>• Hârtia nu corespunde specificațiilor (de exemplu, hârtia este prea umedă sau prea aspră). Vezi secțiunea “Specificatiile hârtiei” la pagina 47.</li> <li>• O combinație de imprimare șteasă și cu pete poate indica necesitatea curățării imprimantei. Vezi pagina 34.</li> <li>• Suprafața LSU este murdară. Curățați LSU. Vezi pagina 47.</li> </ul>
<b>Pete de toner</b> 	<p>Hârtia nu corespunde specificațiilor (de exemplu, hârtia este prea umedă sau prea aspră). Vezi secțiunea “Specificatiile hârtiei” la pagina 47.</p>
<b>Zone lipsă</b> 	<p>Dacă pe pagină apar zone lipsă din loc în loc:</p> <ul style="list-style-type: none"> <li>• O singură coală de hârtie poate fi defectă. Încercați să reluați comanda de imprimare.</li> <li>• Umiditatea hârtiei este inegală sau hârtia are pete umede pe suprafață. Încercați un alt tip de hârtie. Vezi secțiunea “Specificatiile hârtiei” la pagina 47.</li> <li>• Lotul de hârtie este slab calitativ. În procesul de fabricație pot apărea anumite porțiuni care resping tonerul. Încercați un alt tip de hârtie.</li> <li>• Cartușul de toner este defect. Vezi “Defecte verticale repetate” pe pagina următoare.</li> <li>• Schimbați opțiunea imprimantei și încercați din nou. Accesați proprietățile imprimantei, apăsați secțiunea <b>Paper</b> și setați tipul de hârtie pe <b>Thick</b>. Pentru detalii, vezi <b>Secțiunea Software</b>.</li> <li>• Dacă în urma acestor pași, problema nu este soluționată, contactați un reprezentant de service.</li> </ul>
<b>Linii verticale</b>	<p>Dacă pe pagină apar dungii verticale negre:</p> <ul style="list-style-type: none"> <li>• Este posibil ca un cilindru să fie zgâriat. Scoateți cilindrul și instalați unul nou. Vezi</li> </ul>

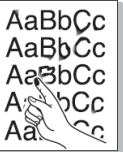
	<p>pagina 28.</p> <p>Dacă pe pagina apar dungii verticale albe:</p> <ul style="list-style-type: none"> <li>• Curățați interiorul imprimantei. Vezi secțiunea „Curățarea interiorului imprimantei” la pagina 34. Dacă problema persistă, înlocuiți cilindrul cu unul nou. Vezi pagina 28.</li> </ul>
<p><b>Fundal color sau negru</b></p> 	<p>Dacă numărul de umbre din fundal devine inacceptabil, următoarele proceduri vă pot rezolva problema:</p> <ul style="list-style-type: none"> <li>• Alegeți un tip mai subțire de hârtie. Vezi secțiunea “Specificațiile hârtiei” la pagina 47.</li> <li>• Verificați mediul imprimantei; o umiditate prea scăzută sau prea ridicată (peste 80% RH) poate mări numărul de umbre din fundal.</li> <li>• Scoateți unul dintre cartușele de toner vechi și instalați un cartuș nou.</li> </ul>
<p><b>Intinderea tonerului</b></p> 	<ul style="list-style-type: none"> <li>• Curățați interiorul imprimantei. Vezi secțiunea „Curățarea interiorului imprimantei” la pagina 34.</li> <li>• Verificați tipul și calitatea hârtiei. Vezi secțiunea “Specificațiile hârtiei” la pagina 47.</li> <li>• Scoateți cilindrul și instalați unul nou. Vezi secțiunea « Inlocuirea cilindului » la pagina 29.</li> </ul>
<p><b>Defecte verticale repetate</b></p> 	<p>Dacă pe partea imprimată a paginii apar semne la intervale egale, în mod repetat:</p> <ul style="list-style-type: none"> <li>• Curățați interiorul imprimantei. Vezi secțiunea „Curățarea interiorului imprimantei” la pagina 34. Dacă după ce ați curățat interiorul imprimantei, aveți în continuare aceleași probleme, instalați un nou cartuș de toner. Vezi secțiunea « Inlocuirea cartușelor de toner » la pagina 28.</li> <li>• Anumite piese ale imprimantei pot fi pătate de toner. Dacă defectele apar și pe spatele paginii, problema se va rezolva după imprimarea mai multor pagini.</li> <li>• Unitatea cuptorului este defectă. Contactați un inginer de service.</li> </ul>
<p><b>Difuzare pe fundal</b></p> 	<p>Difuzarea pe fundal este rezultatul distribuirii tonerului pe pagina imprimată.</p> <ul style="list-style-type: none"> <li>• Hârtia este prea umedă. Încercați să imprimați pe un alt tip de hârtie. Nu deschideți ambalajul hârtiei decât în momentul în care o veți folosi, astfel încât hârtia să nu intre în contact cu umezeala.</li> <li>• Dacă difuzarea pe fundal apare pe un plic, schimbați lay-out-ul de imprimare pentru a evita imprimarea pe porțiuni prevăzute cu margini suprapuse pe verso. Imprimarea pe margini poate cauza probleme.</li> <li>• Dacă difuzarea pe fundal acoperă toată suprafața paginii imprimate, ajustați rezoluția imprimării din aplicația software sau din fereastra de proprietăți a imprimantei.</li> </ul>
<p><b>Caractere greșite</b></p> 	<ul style="list-style-type: none"> <li>• În cazul în care forma caracterelor este greșită și imaginile sunt șterse, este posibil ca topul de hârtie să fie prea lucios. Încercați un alt tip de hârtie. Vezi secțiunea “Specificațiile hârtiei” la pagina 47.</li> <li>• Dacă forma caracterelor este greșită și produce un efect ondulat, unitatea de scanare poate necesita reparații. Verificați dacă problema apare și pe o pagină demo (vezi pagina 17). Pentru reparații, contactați un inginer de service.</li> </ul>
<p><b>Înclinarea paginii</b></p> 	<ul style="list-style-type: none"> <li>• Verificați dacă hârtia este încărcată corect.</li> <li>• Verificați tipul și calitatea hârtiei. Vezi secțiunea “Specificațiile hârtiei” la pagina 47.</li> <li>• Verificați dacă hârtia sau celelalte materiale sunt încărcate corect și dacă ghidajele nu sunt prea apropiate sau depărtate de topul de hârtie.</li> </ul>
<p><b>Ondularea hârtiei</b></p>	<ul style="list-style-type: none"> <li>• Verificați dacă hârtia este încărcată corect.</li> <li>• Verificați tipul și calitatea. Atât temperatură ridicată, cât și umiditatea pot cauza ondularea hârtiei. Vezi secțiunea “Specificațiile hârtiei” la pagina 47.</li> </ul>

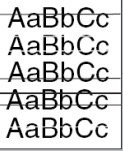
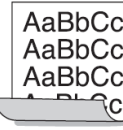
	<ul style="list-style-type: none"> <li>• Întoarceți topul de hârtie în tavă. De asemenea, încercați să rotiți hârtia la 180° în tavă.</li> </ul>
<p><b>Hârtie îndoită</b></p> 	<ul style="list-style-type: none"> <li>• Verificați dacă hârtia este încărcată corect.</li> <li>• Verificați tipul și calitatea hârtiei. Vezi secțiunea “Specificațiile hârtiei” la pagina 47.</li> <li>• Întoarceți topul de hârtie în tavă. De asemenea, încercați să rotiți hârtia la 180° în tavă.</li> </ul>
<p><b>Paginile imprimate sunt murdare pe verso</b></p> 	<p>Verificați eventualele scurgeri de toner. Curățați interiorul imprimantei. Vezi secțiunea „Curățarea interiorului imprimantei” la pagina 34.</p>
<p><b>Pagini negre sau color</b></p> 	<ul style="list-style-type: none"> <li>• Cartușul de toner nu a fost instalat corect. Scoateți cartușul și introduceți-l din nou.</li> <li>• Cartușul de toner este defect și trebuie să fie înlocuit. Instalați un nou cartuș de toner.</li> <li>• Imprimanta poate necesita reparații. Contactați un inginer de service.</li> </ul>
<p><b>Toner nefixat</b></p> 	<ul style="list-style-type: none"> <li>• Curățați interiorul imprimantei.</li> <li>• Verificați tipul și calitatea hârtiei. Vezi secțiunea “Specificațiile hârtiei” la pagina 47.</li> <li>• Instalați un nou cartuș de toner. Vezi secțiunea « Inlocuirea cartușelor de toner » la pagina 28.</li> <li>• Dacă problema persistă, imprimanta poate necesita reparații. Contactați un inginer de service.</li> </ul>
<p><b>Zone lipsă în text</b></p> 	<p>Zonele lipsă sunt reprezentate de porțiuni albe în care caracterele ar trebui să fie negre:</p> <ul style="list-style-type: none"> <li>• Este posibil să imprimați pe partea greșită a hârtiei. Scoateți hârtia și întoarceți-o pe partea cealaltă.</li> <li>• Hârtia nu corespunde specificațiilor. Vezi secțiunea “Specificațiile hârtiei” la pagina 47.</li> </ul>
<p><b>Dungi orizontale</b></p> 	<p>Dacă apar dungi negre orizontale sau pete:</p> <ul style="list-style-type: none"> <li>• Cartușul de toner nu a fost instalat corect. Scoateți cartușul și introduceți-l din nou.</li> <li>• Cartușul de toner este defect. Instalați un nou cartuș de toner.</li> <li>• Dacă problema persistă, imprimanta poate necesita reparații. Contactați un inginer de service.</li> </ul>
<p><b>Hârtie ondulată</b></p> 	<p>Dacă hârtia imprimată este ondulată sau hârtia nu este alimentată în imprimantă:</p> <ul style="list-style-type: none"> <li>• Întoarceți topul de hârtie în tavă. De asemenea, încercați să rotiți hârtia la 180° în tavă.</li> </ul>
<p>O imagine necunoscută apare în mod repetat la fiecare câteva pagini sau a apărut o contaminare, imprimarea este ștersă ori tonerul lipsește.</p>	<p>Este posibil ca imprimanta să fie folosită la o altitudine de 2,500 m (8,200 ft) sau mai mult. Altitudinea mare poate afecta calitatea imprimării, concretizându-se în nefixarea tonerului sau imaginea ștersă. Puteți seta această opțiune în secțiunile <b>Printer Settings Utility</b> sau secțiunea <b>Printer</b> în proprietățile driver-ului imprimantei. Consultați <b>Secțiunea Software</b> pentru mai multe detalii.</p>



<p>Apar mesajele "Fail To Print," "A printer timeout error occurred".</p>	<p>Aceste mesaje pot apărea în timpul imprimării. Așteptați până când comanda de imprimare este finalizată. Dacă mesajul apare în modul economic sau după terminarea imprimării, verificați conexiunea și / sau eventualitatea apariției unei erori.</p>
<p>Imprimanta nu imprima corect un fișier PDF. Anumite părți ale elementelor grafice, ale textului sau ale ilustrațiilor lipsesc.</p>	<p>Incompatibilitate între fișierul PDF și produsele Acrobat: O soluție posibilă ar fi imprimarea fișierului PDF ca imagine. Selectați <b>Print As Image</b> din opțiunile de imprimare Acrobat.</p>

**NOTĂ:** Imprimarea unui fișier ca imagine poate dura ceva mai mult timp.

# 7 Utilizarea imprimantei în rețea

Dacă lucrați într-un mediu de rețea, imprimanta poate fi pusă la dispoziția celorlalți utilizatori ai rețelei. Capitolul include:

- **Despre utilizarea imprimantei într-o rețea**
- **Setarea imprimantei conectată la o rețea (numai Phaser 6110N)**

**NOTĂ:** Dacă utilizați o imprimantă Phaser 6110N, o puteți conecta local la o rețea, folosind-o prin intermediul unui singur computer.

## Despre utilizarea imprimantei într-o rețea

Dacă lucrați într-un mediu de rețea, puteți conecta imprimanta la o rețea.

### Imprimantă partajată local

Puteți conecta imprimanta la „computerul gazdă” al rețelei. Imprimanta poate fi pusă la dispoziția altor utilizatori ai rețelei prin intermediul unei conexiuni Windows 98/Me/XP/NT 4.0/2000/2003.

Pentru detalii despre partajarea imprimantei, vezi **Secțiunea Software**.

### Conectarea imprimantei la rețea (numai Phaser 6110N)

Imprimanta Phaser 6110N dispune de o interfață de rețea încorporată. Pentru mai multe informații despre conectarea imprimantei la o rețea, vezi 16.

### Imprimarea în rețea

Indiferent dacă imprimanta este conectată local sau la o rețea, trebuie să instalați programul software al imprimantei Phaser 6110N series în fiecare computer care imprimă documente pe aceasta imprimanta.

## Setarea unei imprimante conectate la rețea (numai Phaser 6110N)

Trebuie să setați protocoalele rețelei în imprimantă pentru a o folosi ca imprimantă de rețea. Setarea protocoalelor se face cu ajutorul programului SetIP.

### Sisteme de operare suportate

**NOTĂ:** Sistemele de operare suportate de cardul de rețea pot fi diferite de sistemele de operare suportate de imprimantă. Tabelul următor conține mediile de rețea susținute de imprimantă.

Element	Cerințe
Interfața de rețea	Ethernet 10/100 Base-TX (standard)
Sistemul de operare al rețelei	<ul style="list-style-type: none"><li>• Windows 98/Me/NT 4.0/2000/2003/XP</li><li>• Various Linux OS</li><li>• Macintosh OS 10.3 ~ 10.4</li></ul>
Protocoalele rețelei	<ul style="list-style-type: none"><li>• TCP/IP on Windows</li><li>• IPP, SNMP</li></ul>
Server de adresare dinamică	<ul style="list-style-type: none"><li>• DHCP, BOOTP</li></ul>

- TCP/IP: Transmission Control Protocol/Internet Protocol
- DHCP: Dynamic Host Configuration Protocol
- BOOTP: Bootstrap Protocol

## Dimensiuni de hârtie suportate

Tava* (mm / in)	Tava de hârtie	Greutatea	Capacitatea**
Hârtie normală Letter (216 x 279/8.5 x 11) A4 (210 x 297/8.27 x 11.69) A5 (148 x 210/5.83 x 8.27) Executive (184 x 267/7.25 x 10.5) Legal (216 x 356/8.5 x 14) JIS B5 (182 x 257/7.17 x 10.12) A6 (105 x 148/4.13 x 5.83) Oficio (216 x 343/8.5 x 13.5) Folio (216 x 330/8.5 x 13)	Tava	60 - 90 g/m <sup>2</sup>	150 de coli de hârtie 75 g/m <sup>2</sup>
	Modul manual de alimentare	60 - 105 g/m <sup>2</sup>	1 coala de hârtie
Plicuri No.10 (105 x 241/4.13 x 9.49) DL (110 x 220/4.33 x 8.66) C5 (162 x 229/6.38 x 9.02) C6 (114 x 162/4.49 x 6.38) Monarch (98 x 191/3.87 x 7.50) No.9 (98 x 225/3.87 x 8.87) 6 3/4 Envelop(92 x 165/3.62 x 6.5)	Modul manual de alimentare	75 - 90 g/m <sup>2</sup>	1 coală de hârtie
Etichete*** Letter (216 x 279/8.5 x 11) A4 (210 x 297/8.3 x 11.7)	Modul manual de alimentare	120 150 g/m <sup>2</sup>	1 coală de hârtie
Folii transparente Letter (216 x 279/8.5 x 11) A4 (210 x 297/8.3 x 11.7)	Modul manual de alimentare	138 – 146 g/m <sup>2</sup>	1 coală de hârtie
Carduri (101.6 x 152.4/4 x 6)	Modul manual de alimentare	105 – 163 g/m <sup>2</sup>	1 coală de hârtie
Dimensiune minimă (personalizată, 76 x 127/3 x 5)	Modul manual de alimentare	60 - 120 g/m <sup>2</sup>	1 coală de hârtie
Dimensiune maximă (Legal)	Modul manual de alimentare		1 coală de hârtie

**NOTĂ:** Dacă folosiți materiale a căror lungime este mai mică de 5.5” este posibil să apară blocaje. Pentru o performanță optimă, asigurați-vă că hârtia este depozitată și manevrată corect. Consultați secțiunea „Mediul de depozitare al hârtiei și imprimantei” la pagina 47.

\* Imprimanta suportă o gama largă de dimensiuni media.

\*\* Capacitatea poate varia în funcție de greutatea sau grosimea materialului de imprimare, precum și de condițiile de mediu.

\*\*\* Suprafața netedă: 100 to 250 (Sheffield)

## Directive pentru utilizarea hârtiei

Pentru rezultate optime, folosiți hârtie convențională de 75 g/m<sup>2</sup>. Asigurați-vă ca hârtia este de bună calitate, fără tăieturi, defecte, pete, particule libere, praf, cute, goluri și margini ondulate sau indoite.

Dacă nu știți ce tip de hârtie ați încărcat, respectiv hârtie reciclată sau normală, verificați eticheta de pe ambalaj. Următoarele probleme pot cauza abateri de la calitatea imprimării, blocaje sau chiar defectarea imprimantei.

Simptom	Problema hârtiei	Solutia
Calitate slabă a imprimării sau aderența tonerului, probleme cu alimentarea	Prea umeda, prea aspra, prea neteda, prea reliefată; lot de hârtie defect	Încercați alt tip de hârtie, între 100 ~ 250 Sheffield, 4 ~ 5 % continut umed.

Zone lipsă, blocare, onduleu	Depozitată necorespunzător	Depozitați hârtia pe o suprafață netedă în ambalajul impermeabil.
Fundal gri	Prea grosă	Folosiți hârtie mai subțire.
Hartia este excesiv de ondulata Probleme cu alimentarea	Prea umedă, direcția granulației este greșită	Folosiți hârtie cu granulație redusă.
Blocare, defectarea imprimantei	Tăieturi sau găuri	Nu folosiți hârtie cu tăieturi sau găuri.
Probleme cu alimentarea	Margini rupte	Folosiți hârtie de calitate

#### NOTĂ:

- Nu folosiți hârtie cu antet imprimată cu cerneluri la temperatură joasă, precum cele folosite în anumite tipuri de termografie.
- Nu folosiți hârtie cu antet ieșit în relief sau înălțat.
- Imprimanta folosește caldura și presiunea pentru ca tonerul și hârtia să fuzioneze. Asigurați-vă că hârtia colorată și formularele pre-imprimare folosesc cerneluri compatibile cu temperatură de fuzionare (180 °C sau 356 °F pentru 0.1 secunde).

### Specificațiile hârtiei

Categoria	Specificatie
Conținutul acid	5.5 ~ 8.0 pH
Caliper	0.094 ~ 0.18 mm (3.0 ~ 7.0 mils)
Onduleuri în top	Maxim 5 mm (0.02 în)
Margini	Tăiată corect fără resturi vizibile
Compatibilitatea de fuzionare	Nu trebuie să se usuce, topeasca, să își modifice forma sau să produca emisii dăunătoare când se încălzește la 180 °C (356 °F) pentru 0.1 secunde .
Granulație	Granulație lungă
Conținutul umed	4 % ~ 6 % în funcție de greutate
Netezime	100 ~ 250 Sheffield

### Capacitatea de ieșire a hârtiei

Tava de ieșire	Capacitate
Cu fața în jos	100 de coli de hârtie de 75 g/m <sup>2</sup>

### Capacitatea de intrare a hârtiei

Tava de intrare	Capacitate
Tava	150 coli de hârtie de 75 g/m <sup>2</sup>
Modul manual de alimentare	1 coală de hârtie de 60~163 g/m <sup>2</sup>

### Mediul de depozitare al hârtiei și imprimantei

Condițiile din mediul de depozitare al hârtiei afectează direct operațiunea de încărcare.

Ideal ar fi ca hârtia și imprimanta să fie depozitate la temperatura camerei, iar valoarea umidității să nu fie nici prea scăzută nici prea ridicată. Nu uitați că hârtia este hidroscoptică; absoarbe și pierde umezeala foarte repede.

Căldura și umiditatea deteriorează hârtia. Din cauza căldurii, umezeala din hârtie se evaporă, în timp ce din cauza frigului, aceasta se condensează pe coli. Sistemele de încălzire și aparatele de aer condiționat elimină umiditatea dintr-o încăpere. Când hârtia este scoasă din ambalaj și folosită, umezeala dispare progresiv, cauzând dungi și pete. Condițiile

de umezeală sau dispozitivele de răcire cu apă contribuie la creșterea umezelii în încăpere. Când hârtia este scoasă din ambalaj și utilizată, aceasta absoarbe excesul de umezeală, cauzând o imprimare deschisă și pătată. De asemenea, creșterea și scăderea conținutului umed al hârtiei, duce la deformarea hârtiei și, implicit la blocarea ei în imprimantă.

Aveți grijă să nu cumpărați mai multă hârtie decât este necesar pentru un interval scurt de timp (aproximativ 3 luni). Hârtia depozitată timp îndelungat poate fi afectată de condițiile extreme de umezeală și temperatură, ceea ce duce la deteriorarea materialului. Planificarea este importantă pentru prevenirea deteriorării cantităților mari de hârtie. Hârtia în ambalaj sigilat va rămâne stabilă mai multe luni înainte de utilizare. Pachetele desfăcute de hârtie sunt mult mai expuse la deteriorarea cauzată de condițiile ambientale, mai ales dacă ambalajul nu este impermeabil.

Mediul de depozitare al hârtiei ar trebui să fie menținut corespunzător, astfel încât să asigure imprimantei o performanță optimă. Temperatura ideală este de 20 - 24 °C, iar umiditatea relativă de 45 % - 55 %. Următoarele directive vor fi considerate în evaluarea mediului de depozitare al hârtiei:

- Hârtia ar trebui să fie depozitată la temperatura camerei.
- Aerul nu trebuie să fie prea uscat sau prea umed.
- Ideal este ca pachetele defăcute de hârtie să fie așezate într-un ambalaj impermeabil. Dacă mediul în care se află imprimanta este expus unor condiții variabile de temperatură și umiditate, scoateți numai cantitatea necesară de hârtie pentru o zi de operare pentru a evita modificările nedorite, provocate de umezeală.

## Plicuri

Structura plicurilor este foarte importantă. Îndoiturile plicurilor pot varia considerabil, nu numai de la un producător la altul, ci și în cutia livrată de același producător. Imprimarea optimă a plicurilor depinde de calitatea acestora. Când alegeți plicurile, considerați următoarele aspecte:

- Greutate: Greutatea hârtiei plicului nu trebuie să depășească 90 g/m<sup>2</sup> (24 lb) altfel se poate bloca.
- Construcție: Înainte de imprimare, onduleul plicurilor nu trebuie să depășească 6 mm, iar plicul nu trebuie să conțină aer.
- Condiție: Plicurile nu trebuie să fie încrețite, rupte sau deteriorate în vreun alt mod.
- Temperatura: Trebuie să folosiți plicuri compatibile cu căldura și presiunea produse de imprimantă în timpul operării.
- Dimensiunea: Ar trebui să folosiți numai plicurile cu următoarele dimensiuni.

	Minim	Maxim
Tava	76 x 127 mm	216 x 356 mm

**NOTĂ:** Este posibil să apară blocaje de hârtie când folosiți orice media de imprimare mai scurte de 127 mm (5 in). Aceste blocaje sunt cauzate de hârtia deteriorată de condițiile de mediu. Pentru o performanță optimă, asigurați-vă că hârtia este depozitată și manevrată corect. Consultați secțiunea „Mediul de depozitare al imprimantei și hârtiei” la pagina 47.

### Plicuri cu margini pe ambele părți

Structura cu margini pe ambele părți este caracterizată de marginile verticale la ambele capete ale plicului. Acest tip se poate îndoi mai repede. Asigurați-vă că marginile plicului corespund desenului de mai jos.

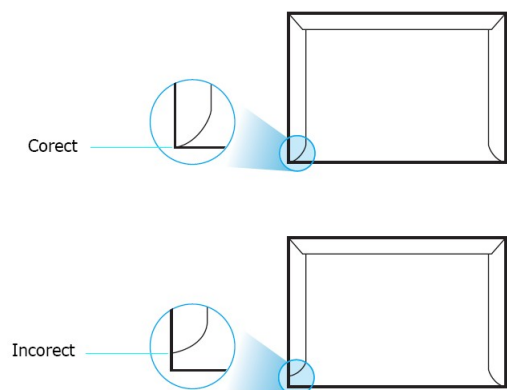

### Plicuri cu bandă adezivă sau clape

Plicurile cu bandă adezivă sau cu mai mult de o clapă ce se îndoaie pentru a sigila plicul trebuie să fie prevăzute cu adezivi rezistenți la temperatura și presiunea imprimantei. Clapele suplimentare și benzile pot cauza încrețirea, îndoirea sau blocarea hârtiei, și chiar deterioarea cuptorului.

### Marginile plicului

Următorul tabel indică marginile tipice ale adreselor pentru un plic comercial #10 sau DL.

Tipul adresei	Minim	Maxim
Adresa destinatarului	0.6 în (15 mm)	2 în (51 mm)
Adresa expeditorului	2 în (51 mm)	3.5 în (90 mm)

#### NOTE:

- Pentru o calitate optimă, poziționați marginile la 0.6 inci (15 mm) de capetele plicului.
- Evitați imprimarea în zona de suprapunere a marginilor plicului.

### Depozitarea plicurilor

Depozitarea corectă a plicurilor contribuie la calitatea imprimării. Plicurile trebuie să fie depozitate pe o suprafață netedă. Dacă în plic intră aer și se crează o bulă de aer, plicul se poate încreți în timpul imprimării. Vezi « Imprimarea pe etichete » la pagina 21.

## Etichete

#### ATENȚIE:



- Pentru a evita defectarea echipamentului, folosiți numai etichetele recomandate pentru imprimantele laser.
- Nu imprimați de mai multe ori pe aceeași coală de etichete și nu imprimați niciodată pe o coală parțială de etichete.

Când alegeți etichetele, verificați calitatea fiecărui element:

- Adezivi: Materialul adeziv trebuie să fie stabil 180 °C (356 °F), temperatura de fuzionare a imprimantei.
- Aranjare: Folosiți doar etichete între care nu există un suport expus. Folosiți doar etichete neseperate. Etichetele se pot dezlipi de pe colile cu suport expus, cauzând blocaje grave.
- Onduleuri: Pentru o imprimare de calitate, onduleul nu trebuie să depășească 13 mm (5 inci) în fiecare direcție.
- Condiție: Nu folosiți etichete cu încrețituri, bule sau alte indicatoare de separare. Vezi « Imprimarea pe etichete » la pagina 21.

### Folii transparente

Foliile transparente folosite pe acest echipament trebuie să suporte temperatură de fuzionare de 180 °C (356 °F).



**ATENȚIE:** Pentru a evita defectarea echipamentului, folosiți numai foliile transparente recomandate pentru imprimantele laser.

# Secțiunea software

# 1 Instalarea programului software al imprimantei în Windows

## Instalarea programului software

Înainte de începerea instalării, toate aplicațiile trebuie să fie închise.

**NOTĂ:** Dacă apare fereastra “New Hardware Wizard” în timpul procedurii de instalare, apăsați în colțul dreapta sus al casei pentru a închide fereastra sau apăsați **Cancel**.

1. Introduceți discul livrat. CD-ROM-ul trebuie să funcționeze automat și o fereastră de instalare trebuie să apară.

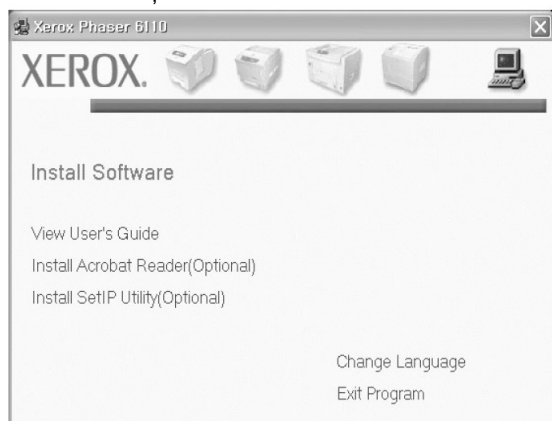

2. Alegeți tipul de instalare.
3. Urmați instrucțiunile de pe ecran pentru a termina instalarea.

**NOTĂ:** Dacă fereastra de instalare nu apare, apăsați **Start**, apoi **Run**. Tastați **X:\Setup.exe**, înlocuind “X” cu litera corespunzătoare și apăsați **OK**.

## Dezinstalarea programului software



1. Start Windows.
2. Din meniul **Start** selectați **Programs** sau **All Programs** → **Xerox Phaser 6110** → **Maintenance**.
3. Va apărea o listă de componente din care veți putea dezinstala individual orice element.
4. Când computerul vă cere să confirmați alegerea, apăsați **Yes** sau **OK**. Driver-ul selectat și toate componentele acestuia sunt dezinstalate din computerul dumneavoastră.
5. După ce aplicația software a fost dezinstalată, apăsați **OK** sau **Finish**.

## 2 Utilizarea SetIP

**NOTĂ :** Pentru a instala Set IP, selectați **Install SetIP Utility** în fereastra de instalare. Pentru detalii, vezi secțiunea „Instalarea programelor software” la pagina 51.

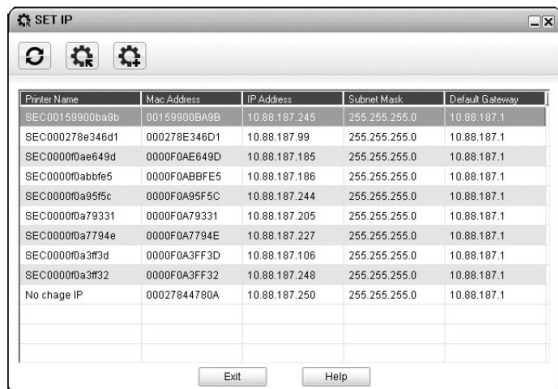
1. Din meniul Windows Start, selectați **Programs** sau **All Programs - Xerox Phaser 6110 - SetIP - SetIP**. Programul detectează automat și afișează serverele noi, configurate în rețeaua dumneavoastră.



2. Selectați numele imprimantei dumneavoastră și apăsați . Dacă nu găsiți numele imprimantei, apăsați  pentru a reactualiza lista.

**NOTĂ:** Dacă lista reactualizată nu include imprimanta dumneavoastră, apăsați enter pentru a introduce adresa IP, subnet mask, default gateway a cardului imprimantei de rețea, apoi apăsați **Apply**.

3. Apăsați **OK** pentru a confirma setările.
4. Apăsați **Exit** pentru a închide programul SetIP.

# 3 Imprimare de bază

Acest capitol explică opțiunile de imprimare și operațiunile de imprimare obișnuită în Windows. Capitolul include:

- **Imprimarea unui document**
- **Setările imprimantei**
  - **Secțiunea Layout**
  - **Secțiunea Paper**
  - **Secțiunea Graphics**
  - **Secțiunea Other Features**
  - **Utilizarea unei setări Favorite**
  - **Utilizarea asistenței**

## Imprimarea unui document

### NOTE:

- Fereastra **Properties** a driver-ului imprimantei care apare în acest Ghid de Utilizare poate fi diferită în funcție de imprimanta folosită. Totuși, structura ferestrei de proprietăți ale imprimantei este asemănătoare.
- Verificați Sistemul de Operare compatibil cu imprimanta dumneavoastră. Consultați secțiunea Compatibilitatea OS a Specificațiilor Imprimantei din Ghidul de utilizare al imprimantei dumneavoastră.
- Dacă doriți să aflați numele exact al imprimantei dumneavoastră, puteți verifica CD-ROM-ul livrat.

Următoarea procedură descrie etapele generale de urmat pentru imprimarea din diverse aplicații Windows. Etapele exacte pentru imprimarea unui document pot varia în funcție de programul folosit. Consultați Ghidul de Utilizare al programului software pentru procedura exactă de imprimare.

1. Deschideți documentul pe care doriți să-l imprimați.
2. Selectați **Print** din meniul **File**. Fereastra de imprimare este afișată. Este posibil să fie ușor diferită în funcție de aplicația dumneavoastră. Setările de imprimare elementare sunt selectate în fereastra de imprimare. Aceste setări includ numărul de copii și ordinea de imprimare.

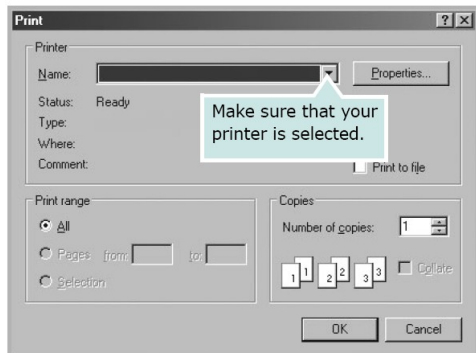

3. Selectați **driver-ul imprimantei dumneavoastră** din lista **Name**.
4. Pentru a profita de caracteristicile imprimantei asigurate de driver-ul imprimantei dumneavoastră, apăsați **Properties** sau **Preferences** în fereastra de imprimare. Pentru detalii, vezi "Setările Imprimantei" la pagina 54. Dacă în fereastra de imprimare apar **Setup**, **Printer**, sau **Options** puteți selecta una dintre aceste funcții. Apăsați apoi **Properties** în următorul ecran.
5. Apăsați **OK** pentru a închide fereastra cu proprietățile imprimantei.
6. Pentru a executa comanda, apăsați **OK** sau **Print** în fereastra de imprimare.

## Setările imprimantei

Puteți folosi fereastra de proprietăți a imprimantei, care vă permite să accesați toate opțiunile imprimantei necesare utilizării acesteia. Când proprietățile imprimantei sunt afișate, puteți verifica și schimba setările necesare comenzii de imprimare. Fereastra de proprietăți a imprimantei poate varia în funcție de sistemul de operare. Acest Ghid de Utilizare Software prezintă fereastra de proprietăți pentru Windows XP.

Fereastra **Properties** din driver-ul imprimantei prezentă în acest Ghid de utilizare poate varia în funcție de imprimanta folosită.

### NOTE:

- Majoritatea aplicațiilor Windows au prioritate față de setările specificate în driver-ul imprimantei. Schimbați mai întâi toate setările de imprimare disponibile în aplicația software, apoi schimbați restul setărilor folosind driver-ul imprimantei.
- Setările schimbate sunt efective doar folosind programul curent. **Pentru ca setările să fie permanente**, trebuie să fie efectuate în fișierul imprimantei.
- Următoarea procedură este specifică Windows XP. Pentru alte tipuri de Windows OS, consultați Ghidul de utilizare Windows sau programul de asistență online.

1. Apăsați butonul **Start**.
2. Selectați **Printers and Faxes**.
3. Selectați **simbolul corespunzător driver-ului imprimantei dumneavoastră**.
4. Clic dreapta pe simbolul corespunzător driver-ului imprimantei și selectați **Printing Preferences**.
5. Schimbați setările pentru fiecare tab, apăsați OK.

## Secțiunea Layout

Secțiunea **Layout** conține opțiuni pentru reglarea aspectului documentului pe pagina imprimată. **Layout Options** includ **Multiple Pages per Side** și **Poster**. Vezi "Imprimarea unui document" la pagina 53 pentru mai informații despre accesarea proprietăților imprimantei.



### 1 Orientation

**Orientation** vă permite să selectați direcția în care informația va fi imprimată pe o pagină.

- **Portrait** imprimă pe lățimea paginii, în stilul letter.
- **Landscape** imprimă pe lungimea paginii, în stilul spreadsheet.
- **Rotate 180 Degrees** vă permite să rotiți imaginea la 180 de grade.

### 2. Layout option

**Layout option** vă permit să selectați opțiuni avansate de imprimare. Puteți alege **Multiple Pages per Side, Poster** și **Booklet**.

- Pentru detalii, vezi secțiunea “Imprimarea mai multor pagini pe o singură coală de hârtie (imprimare 2-UP)” la pagina 59.
- Pentru detalii, vezi secțiunea “Imprimarea de postere ” la pagina 59.
- Pentru detalii, vezi secțiunea “Imprimarea de broșuri ” la pagina 59.

### Double-sided printing

**Double-sided printing** vă permite să imprimați pe ambele părți ale hârtiei.

- Pentru detalii, vezi secțiunea “Imprimarea pe ambele părți ale hârtiei” la pagina 12.

## Secțiunea Paper

Folosiți următoarele opțiuni pentru a seta specificațiile de bază referitoare la manevrarea hârtiei, atunci când accesați proprietățile imprimantei. Vezi secțiunea “Imprimarea unui document” la pagina 5 pentru mai multe informații despre accesarea proprietăților imprimantei. Apăsați secțiunea **Paper** pentru a accesa diversele proprietăți ale hârtiei.



### Copies

**Copies** vă permite să alegeți numărul de copii de imprimat. Puteți selecta de la 1 la 999 copii.

### Size

**Size** vă permite să setați dimensiunea hârtiei încărcate în tavă. Dacă dimensiunea cerută nu apare în caseta **Size**, apăsați **Custom**. Când fereastra **Custom Paper Setting** apare, setați dimensiunea hârtiei și apăsați **OK**. Setarea apare în listă și o puteți selecta.

### Source

Asigurați-vă că **sursa** este setată pentru tava de hârtie corespunzătoare. Folosiți **Manual Feeder / Alimentare manuală** când imprimați pe materiale speciale, cum ar fi plicurile și foliile transparente. Trebuie să încărcați numai câte o coală în tava manuală

### Type

Setați tipul astfel încât să corespundă hârtiei încărcate în tava din care doriți să imprimați. În acest mod veți obține o calitate excelentă a imprimării. În caz contrar, nu veți obține calitatea dorită.

**Cotton:** 75~90 g/m2 hârtie cu fibre de bumbac, spre exemplu Gilbert 25 % și Gilbert 100 %.

**Hârtie normală:** hârtie normală. Selectați acest tip dacă imprimanta este monocoloră și imprimați pe hârtie de 60 g/m2.

**Hârtie reciclată:** 75~90 g/m2 hârtie reciclată.

**Hârtie colorată:** 75~90 g/m2 hârtie cu fundal color.

### Scaling

**Scaling** vă permite să ajustați automat sau manual comanda de imprimare pe o pagină. Puteți alege dintre **None, Reduce/ Enlarge, și Fit to Page**.

- Pentru detalii, vezi secțiunea “Imprimare pe un document mărit sau micșorat” la pagina 60.
- Pentru detalii, vezi secțiunea “Adaptarea documentului dumneavoastră la o dimensiune selectată de hârtie” la pagina 60.

## Secțiunea Graphics

Folosiți următoarele opțiuni grafice pentru a ajusta calitatea imprimării în funcție de nevoile dumneavoastră specifice de imprimare. Vezi secțiunea « Imprimarea unui document » la pagina 53 pentru mai multe informații despre accesarea proprietăților imprimantei. Apăsăți secțiunea **Graphic** pentru a afișa proprietățile de mai jos.



### Quality

**Opțiunile selectate referitoare la rezoluție pot varia în funcție de modelul imprimantei dumneavoastră.** Cu cât setarea este mai înaltă, cu atât claritatea caracterelor și elementelor grafice este mai mare. De asemenea, cu cât este mai înaltă setarea, cu atât timpul necesar imprimării unui document poate fi mai lung.

### Colour mode

Puteți alege opțiunile de culori. Setarea **Colour** asigură calitatea optimă de imprimare a documentelor color. Dacă doriți să imprimați un document în modul alb-negru, selectați **Black & White**. Dacă doriți să ajustați manual opțiunile de culori, selectați **Manual** și apăsați butonul **Colour Adjust** sau butonul **Colour Matching**.

- **Colour Adjust** : Puteți ajusta aspectul imaginilor schimbând setările în opțiunea **Levels**.
- **Colour Matching** : Puteți ajusta aspectul imaginilor schimbând setările în opțiunea **Settings**.

### Opțiuni avansate

Puteți face setări avansate apăsând butonul **Advanced Options**

- **TrueType Options**: Această opțiune determină modul în care driver-ul comunică cu imprimanta în privința reprezentării textului în documentul dumneavoastră. Selectați setarea adecvată în funcție de statutul documentului dumneavoastră. **Această opțiune este disponibilă numai în Windows 9x/Me, în funcție de modelul imprimantei dumneavoastră.**
  - **Download as Bit Image**: Când această opțiune este selectată, driver-ul va descărca datele despre fonturi ca imagini bitmap. Documentele cu fonturi complexe, cum ar fi corean sau chinezesc ori alte fonturi diverse, vor fi imprimate mai repede datorită acestei setări.
  - **Print as Graphics**: Când această opțiune este selectată, driver-ul va descărca orice fonturi sau elemente grafice. Când imprimați un document cu un conținut mare de elemente grafice și relativ puține fonturi TrueTypes, viteza de imprimare poate crește datorită acestei setări.
- **Print All Text Black**: Când opțiunea **Print All Text Black** este bifată, tot textul din documentul dumneavoastră este imprimat în negru, indiferent de culorile care apar pe ecran.
- **Darken Text**: Când opțiunea **Darken Text** este bifată, tot textul din documentul dumneavoastră este imprimat în tonuri mai închise decât într-un document normal.

## Secțiunea Other Features

Puteți selecta opțiunile de ieșire pentru documentul dumneavoastră. Vezi secțiunea "Imprimarea unui document" la pagina 53 pentru mai multe informații despre accesarea proprietăților imprimantei dumneavoastră. Apăsați secțiunea **Other Features** pentru a accesa următorul ecran:



### Watermark

Puteți crea o imagine de fundal pentru text care să fie imprimată pe fiecare pagină a documentului dumneavoastră. Pentru detalii, vezi secțiunea "Folosirea Filigranelor" la pagina 61.

### Overlay

Șabloanele sunt deseori folosite pentru a înlocui formularele pre-imprintate și hârtia cu antet. Pentru detalii, vezi "Folosirea șabloanelor" la pagina 62.

**NOTĂ:** Caracteristica Șablon nu este susținută în NT 4.0.

### Output options

- **Ordinea imprimării:** Puteți seta ordinea în care se imprimă paginile. Selectați ordinea de imprimare din listă.
  - **Normal:** Imprimanta dumneavoastră imprimă toate paginile, de la prima, la ultima.
  - **Reverse All Pages:** Imprimanta dumneavoastră imprimă toate paginile de la ultima, la prima.
  - **Print Odd Pages:** Imprimanta dumneavoastră imprimă doar paginile impare ale documentului.
  - **Print Even Pages:** Imprimanta dumneavoastră imprimă doar paginile impare ale documentului.

## Folosirea unei setări Favorite

Opțiunea **Favorites**, vizibilă în fiecare secțiune de proprietăți, vă permite să salvați setările curente ale proprietăților pentru o viitoare utilizare.

Pentru a salva un element **favorit**:

1. Schimbați setările necesare în fiecare secțiune.
2. Introduceți numele pentru fiecare element în caseta de intrare **Favorites**.

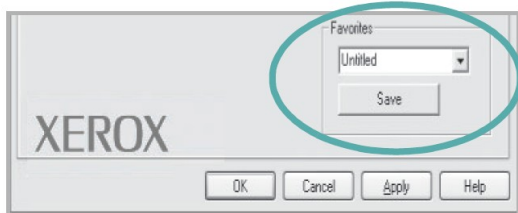

### 3. Apăsați **Save**.

Când salvați elemente **favorite**, toate setările curente ale driver-ului sunt salvate.

Pentru a folosi o setare salvată, selectați elemental din lista **Favorites**. Acum imprimanta este setată să imprime corespunzător setării Favorites pe care ați selectat-o. Pentru a șterge un element Favorites, selectați-l din listă și apăsați **Delete**.

De asemenea, puteți reveni la setările implicite ale driver-ului imprimantei selectând **Printer Default** din listă.

## Utilizarea asistenței

Imprimanta dumneavoastră este dotată cu un ecran de asistență ce poate fi activat apăsând butonul **Help** în fereastra de proprietăți a imprimantei. Aceste ecrane de asistență oferă informații detaliate despre caracteristicile imprimantei asigurate de driver-ul imprimantei. De asemenea, puteți apăsa în colțul dreapta sus al ferestrei și realiza orice setare.

# 4 imprimare avansată

Acest capitol explică opțiunile de imprimare și comenzile de imprimare avansată.

## NOTĂ:

- Fereastra de proprietăți a driver-ului imprimantei dumneavoastră care apare în acest ghid de utilizare poate fi diferită în funcție de imprimanta pe care o folosiți. Oricum, alcătuirea ferestrei de proprietăți a imprimantei este similară.
- Dacă vreți să cunoașteți numele exact al imprimantei, verificați CD-ROM-ul livrat.

Capitolul include:

- **Imprimarea mai multor pagini pe o singură coală de hârtie (imprimare 2-UP)**
- **Imprimarea posterelor**
- **Imprimarea broșurilor**
- **Imprimare pe ambele părți ale hârtiei**
- **Imprimarea unui documente micșorat sau mărit**
- **Adaptarea documentului la o dimensiune selectată de hârtie**
- **Folosirea filigranelor**
- **Folosirea șabloanelor**

## Imprimarea mai multor pagini pe o singură coală de hârtie (Imprimare 2-UP)



Puteți selecta numărul de pagini pe care le veți imprima pe o singură coală de hârtie. Pentru a imprima mai mult de o pagină pe coală, dimensiunea paginilor va fi micșorată, iar paginile vor fi aranjate în ordinea specificată de dumneavoastră. Puteți imprima până la 16 pagini pe o coală.

1. Pentru a schimba setările de imprimare din aplicația software, accesați proprietățile imprimantei. Vezi "Imprimarea unui document" la pagina 5.
2. Din secțiunea **Layout**, alegeți **Multiple Pages per Side** în lista **Type**.
3. Selectați numărul de pagini pe care vreți să-l imprimați pe coală (1, 2, 4, 6, 9, sau 16) în lista **Pages per Side**.
4. Selectați ordinea paginilor din lista **Pages Order**, dacă este necesar. Verificați **Print Page Border** pentru a imprima o margine în jurul fiecărei pagini pe coală.
5. Apăsăți secțiunea **Paper**, selectați sursa, dimensiunea și tipul de hârtie.
6. Apăsăți **OK** și imprimați documentul.

## Imprimarea posterelor

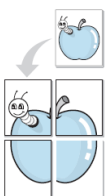

Această caracteristică vă permite să imprimați un document de o singură pagină pe 4, 9, sau 16 coli de hârtie, ce vor fi lipite ulterior pentru a forma un document cu dimensiune de poster.

1. Pentru a schimba setările de imprimare din aplicația software, accesați proprietățile imprimantei. Vezi "Imprimarea unui document" la pagina 53.
2. Apăsăți secțiunea **Layout** selectați **Poster Printing** în lista **Type**.
3. Configurați opțiunea de poster:

Puteți selecta pagina de lay-out din **<2x2>**, **<3x3>**, sau **<4x4>**. Dacă selectați **<2x2>**, ieșirea se va extinde automat pentru a acoperi 4 pagini fizice. Specificați o suprapunere în milimetri sau inci pentru a facilita lipirea colilor.

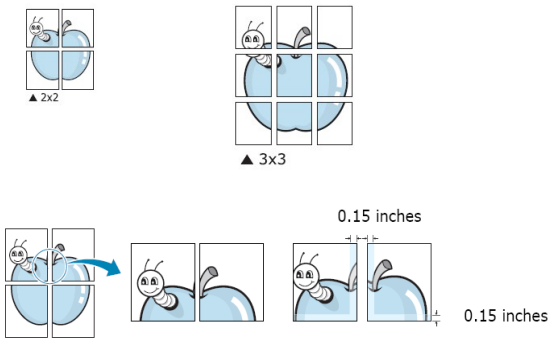

4. Apăsați secțiunea **Paper**, selectați sursa, dimensiunea și tipul de hârtie.
5. Apăsați **OK** și imprimați documentul. Puteți finaliza posterul prin lipirea colilor.

## Imprimarea broșurilor



Această caracteristică a imprimantei vă permite să imprimați documentul pe ambele părți ale hârtiei și să aranjați paginile astfel încât să se îndoieie după imprimare pentru a obține o broșură.

1. Pentru a schimba setările de imprimare din aplicația software, accesați proprietățile imprimantei. Vezi "Imprimarea unui document" la pagina 59.
2. Din secțiunea **Layout**, alegeți **Booklet Printing** din lista **Type**.

**NOTĂ:** Opțiunea referitoare la imprimarea broșurilor este disponibilă pentru dimensiunile A4, Letter, Legal sau Folio, selectate din opțiunea **Size** în secțiunea **Paper**.

3. Apăsați **Paper** tab, și selectați sursa, dimensiunea și tipul de hârtie.
4. Apăsați **OK** și imprimați documentul.
5. După imprimare, îndoiiți și capsăți paginile.

## Imprimare pe ambele părți ale hârtiei

Puteți imprima pe ambele părți ale unei coli de hârtie. Înainte de imprimare, alegeți orientarea documentului dumneavoastră. Opțiunile sunt:

- **None**
- **Long Edge**, respectiv lay-out-ul convențional folosit la legarea cărților.
- **Short Edge**, respectiv tipul folosit foarte des pentru calendare.

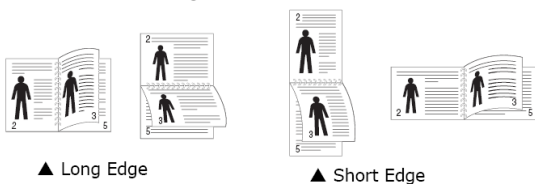

▲ Long Edge

▲ Short Edge

**NOTĂ:**

- Nu imprimați pe ambele părți ale etichetelor, foliilor transparente, plicurilor sau cartonului. Pot rezulta blocaje de hârtie, ceea ce va duce la defectarea imprimantei.

- Pentru a folosi imprimarea pe ambele părți, veți utiliza numai următoarele dimensiuni de hârtie: A4, Letter, Legal, Oficio și Folio, cu o greutate de 20~24 lbs (75~90 g/m<sup>2</sup>).
1. Pentru a schimba setările de imprimare din aplicația software, accesați proprietățile imprimantei. Vezi “Imprimarea unui document” la pagina 53.
  2. Din secțiunea **Layout**, selectați orientarea hârtiei.
  3. Din secțiunea **Double-sided Printing**, selectați opțiunea de legare dorită.
  4. Apăsați secțiunea **Paper** și selectați sursa, dimensiunea și tipul de hârtie.
  5. Apăsați **OK** și imprimați documentul

**NOTĂ:** Dacă imprimanta dumneavoastră nu are o unitate duplex, va trebui să terminați comanda de imprimare manual. Imprimanta imprimă mai întâi paginile impare. După imprimarea primei părți a comenzii, va apărea fereastra Printing Tip. Respectați instrucțiunile de pe ecran pentru a finaliza comanda de imprimare.

## Imprimarea unui document micșorat sau mărit

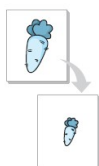

Puteți schimba dimensiunea conținutului paginii, astfel încât să apară mai mare sau mai mic pe pagina imprimată.

1. Pentru a schimba setările de imprimare din aplicația software, accesați proprietățile imprimantei. Vezi “Imprimarea unui document” la pagina 53.
2. Din secțiunea **Paper**, selectați **Reduce/Enlarge** în lista **Type**.
3. Introduceți scaling rate în căsuța de intrare **Percentage**. Puteți apăsa și butonul.
4. Selectați sursa, dimensiunea și tipul de hârtie din **Paper Options**.
5. Apăsați **OK** și imprimați documentul.

## Adaptarea documentului la dimensiunea de hârtie selectată

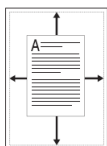

Această caracteristică a imprimantei vă permite să adaptați comanda de imprimare la orice dimensiune de hârtie selectată, indiferent de dimensiunea documentului digital. Se poate dovedi folositoare atunci când doriți să verificați detalii fine într-un document mic.

1. Pentru a schimba setările de imprimare din aplicația software, accesați proprietățile imprimantei. Vezi “Imprimarea unui document” la pagina 53.
2. Din secțiunea **Paper**, selectați **Fit to Page** în lista **Type**.
3. Selectați dimensiunea corectă din lista **Target Page**.
4. Selectați sursa, dimensiunea și tipul de hârtie din **Paper Options**.
5. Apăsați **OK** și imprimați documentul.

## Folosirea filigranelor

Opțiunea referitoare la filigrane vă permite să imprimați textul peste un document existent. De exemplu, atunci când doriți ca pe prima pagină sau pe toate paginile unui document să fie imprimate cu caractere mari gri cuvinte precum “DRAFT” sau “CONFIDENTIAL”.

Există mai multe filigrane predefinite livrate odată cu imprimanta, ce pot fi modificate. De asemenea, puteți adăuga filigrane noi în listă.

## Utilizarea unui filigran existent

1. Pentru a schimba setările de imprimare din aplicația software, accesați proprietățile imprimantei. Vezi “Imprimarea unui document” la pagina 53.
2. Apăsați secțiunea **Other Features**, și selectați filigranul dorit din lista **Watermark**. Filigranul selectat va apărea în pagina de pre-vizualizare.
3. Apăsați **OK** și începeți imprimarea.

**NOTĂ:** Imaginea de pre-vizualizare vă arată cum arată pagina ce urmează a fi imprimată.

## Crearea unui filigran

1. Pentru a schimba setările de imprimare din aplicația software, accesați proprietățile imprimantei. Vezi "Imprimarea unui document" la pagina 53.
2. Apăsați secțiunea **Other Features**, și apăsați butonul **Edit** din secțiunea **Watermark**. Fereastra **Edit Watermark** apare.
3. Introduceți un mesaj în căsuța **Watermark Message**. Puteți introduce până la 40 de caractere. Mesajul apare în fereastra de pre-vizualizare. Când căsuța **First Page Only** este bifată, filigranul este imprimat numai pe prima pagină.
4. Selectați opțiunile referitoare la filigrane. Puteți selecta numele fontului, stilul, dimensiunea sau nivelul de gri din secțiunea **Font Attributes** și seta unghiul filigranului din secțiunea **Message Angle**.
5. Apăsați **Add** pentru a introduce noul filigran în listă.
6. După ce ați terminat editarea, apăsați **OK** și începeți să imprimați. Pentru a opri imprimarea filigranului, selectați **<No Watermark>** din lista **Watermark**.

## Editarea unui filigran

1. Pentru a schimba setările de imprimare din aplicația software, accesați proprietățile imprimantei. Vezi "Imprimarea unui document" la pagina 53.
2. Apăsați secțiunea **Other Features**, și apăsați butonul **Edit** din secțiunea **Watermark**. Fereastra **Edit Watermark** apare.
3. Selectați filigranul pe care doriți să-l editați din lista **Current Watermarks** și schimbați mesajul filigranului, precum și opțiunile acestuia.
4. Apăsați **Update** pentru a salva modificările.
5. Apăsați **OK** până când ieșiți din fereastra de imprimare.

## Ștergerea unui filigran

1. Pentru a schimba setările de imprimare din aplicația software, accesați proprietățile imprimantei. Vezi "Imprimarea unui document" la pagina 53.
2. Apăsați secțiunea **Other Features**, și apăsați butonul **Edit** din secțiunea **Watermark**. Fereastra **Edit Watermark** apare.
3. Selectați filigranul pe care doriți să-l ștergeți din lista **Current Watermarks** și apăsați **Delete**.
4. Apăsați **OK** până când ieșiți din fereastra de imprimare.

## Folosirea șabloanelor

### Ce este un șablon?

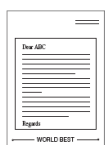

Un șablon este un text și / sau o imagine arhivată în hard disk-ul computerului în format de fișier special ce poate fi imprimat pe orice document. Șabloanele sunt folosite deseori pentru a înlocui formularele pre-imprintate și hârtia cu antet. În loc să folosiți un antet pre-imprimat, puteți crea un șablon care să conțină aceeași informație ce apare în mod curent în antetul dumneavoastră. Pentru a imprima o scrisoare cu antetul companiei dumneavoastră, nu trebuie să încărcăți hârtie pre-imprimată în imprimantă, ci doar să setați imprimanta astfel încât să imprime șablonul pe documentul dumneavoastră.

**NOTĂ:** Caracteristica Șablon nu este susținută în NT 4.0.

### Crearea unei noi pagini șablon



Pentru a folosi o pagină șablon, trebuie să creați o nouă pagină șablon care să conțină logo-ul sau imaginea dumneavoastră.

1. Creași sau deschideți un document care să conțină textul sau imagine ce vor fi folosite în noua pagină șablon. Poziționați elementele exact așa cum doriți să apară când sunt imprimate ca șablon.
2. Pentru a salva documentul ca șablon, accesați proprietățile imprimantei. Vezi "Imprimarea unui document" la pagina 53.
3. Apăsați secțiunea **Other Features**, și apăsați butonul **Edit** în secțiunea **Overlay**.
4. În fereastra Edit Overlay, apăsați **Create Overlay**.
5. În fereastra Create Overlay, tastați un nume de maxim opt caractere în căsuța **File name**. Selectați calea spre destinație, dacă este necesar (Calea implicită este C:\Formover).
6. Apăsați **Save**. Numele apare în caseta **Overlay List**.
7. Apăsați **OK** sau **Yes** pentru a finaliza.

Fișierul nu este imprimat, ci arhivat pe hard disk-ul calculatului.

**NOTĂ:** Dimensiunea documentului șablon trebuie să fie aceeași cu dimensiunea documentelor pe care le imprimați cu șablon. Nu creați un șablon cu filigran.

## Folosirea unei pagini șablon

După ce șablonul a fost creat, acesta va fi imprimat odată cu documentul dumneavoastră. Pentru a imprima un șablon odată cu un document:

1. Creați sau deschideți un document pe care doriți să-l imprimați.
2. Pentru a schimba setările de imprimare de la aplicația software, accesați proprietățile imprimantei. Vezi "Imprimarea unui document" la pagina 59.
3. Apăsați secțiunea **Other Features**.
4. Selectați șablonul dorit din caseta **Overlay List**.
5. Dacă fișierul șablon nu apare în **Overlay List**, apăsați butonul **Edit** și **Load Overlay**, și selectați fișierul șablon. Dacă ați salvat fișierul șablon pe care doriți să-l folosiți într-o sursă externă, puteți încărca fișierul în momentul în care ați accesat fereastra **Load Overlay**. După ce ați selectat fișierul, apăsați **Open**. Fișierul apare în caseta **Overlay List** și este disponibil pentru imprimare. Selectați șablonul din caseta **Overlay List**.
6. Dacă este necesar, apăsați **Confirm Page Overlay When Printing**. Dacă această căsuță este bifată, un mesaj va apărea de fiecare dată când documentul este imprimat, pentru confirmarea dorinței dumneavoastră de a imprima un șablon pe document. În cazul în care căsuța nu este bifată și un șablon a fost selectat, acesta se imprimă automat pe documentul dumneavoastră.
7. Apăsați **OK** sau **Yes** până când imprimarea începe. Șablonul selectat este activat odată cu comanda de imprimare și se imprimă pe documentul dumneavoastră.

**NOTĂ:** Rezoluția documentului șablon trebuie să fie aceeași cu rezoluția documentului pe care-l veți imprima cu șablon.

## Ștergerea unei pagini șablon

Puteți șterge șabloanele pe care nu le mai folosiți.

1. În fereastra cu proprietățile imprimantei, apăsați secțiunea **Other Features**.
2. Apăsați butonul **Edit** în secțiunea **Overlay**.
3. Selectați șablonul pe care doriți să-l ștergeți, din caseta **Overlay List**.
4. Apăsați **Delete Overlay**.
5. Când apare un mesaj de confirmare, apăsați **Yes**.
6. Apăsați **OK** până când ați ieșit din fereastra de imprimare.

# 5 Partajarea locală a imprimantei

Puteți conecta imprimanta direct la computerul selectat, denumit "computer gazdă", în rețea. Procedura următoare este specifică Windows XP. Pentru alte sisteme de operare Windows, faceți referire la Ghidul Utilizatorului de Windows sau la asistența online.

## NOTE:

- Verificați dacă sistemul (sistemele) de operare este compatibil cu imprimanta dumneavoastră. Vă recomandăm să faceți referire la secțiunea OS Compatibility a specificațiilor imprimantei din Ghidul de Utilizare al imprimantei dumneavoastră.
- Dacă vreți să cunoașteți numele exact al imprimantei dumneavoastră, puteți verifica CD-ROM-ul livrat.

## Setarea unui computer Gazdă

1. Porniți Windows.
2. Din meniul **Start** selectați **Printers and Faxes**.
3. Dublu clic pe **simbolul driver-ului imprimantei dumneavoastră**.
4. Din meniul **Printer**, selectați **Sharing**.
5. Bifați căsuța **Share this printer**.
6. Introduceți numele în rubrica **Shared Name**, apoi apăsați **OK**.

## Setarea unui computer Client

1. Clic dreapta pe butonul de **Start** și selectați **Explorer**.
2. Deschideți fișierul de rețea în coloana din stânga.
3. Apăsați pe numele distribuit.
4. Din meniul **Start** selectați **Printers and Faxes**.
5. Dublu clic pe **simbolul driver-ului imprimantei dumneavoastră**.
6. Din meniul **Printer**, selectați **Properties**.
7. Din secțiunea **Ports**, apăsați **Add Port**.
8. Alegeți **Local Port** și apăsați **New Port**.
9. Completați rubrica **Enter a port name** cu numele distribuit.
10. Apăsați **OK** și apoi **Close**.
11. Apăsați **Apply** și apoi **OK**.

# 6 Aplicații

Dacă în timpul imprimării apare o eroare, fereastra Status Monitor va apărea, indicând eroarea.

## NOTE:

- Pentru a folosi acest program, aveți nevoie de:
  - Windows 98 sau mai mult (Windows NT 4.0 poate fi folosit numai pentru imprimante de rețea). Pentru a verifica dacă sistemul de operare este compatibil cu imprimanta, faceți referire la specificațiile imprimantei din Ghidul de utilizare a imprimantei.
  - Internet Explorer versiunea 5.0 sau mai mult pentru animații flash în asistența în format HTML.
- Dacă vreți să cunoașteți numele exact al imprimantei dumneavoastră, puteți verifica CD-ROM-ul livrat.

## Folosirea programului de configurare a imprimantei

Folosind acest program, puteți configura și verifica setările de imprimare.

1. Din meniul **Start**, selectați **Programs** sau **All Programs** → **Xerox Phaser 6110** → **Printer Settings Utility**.
2. Schimbați setările.
3. Pentru a trimite schimbările la imprimantă, apăsați butonul **Apply**.

## Folosirea asistenței

Pentru mai multe informații despre acest program, apăsați .

## Deschiderea ghidului de depanare

Dublu clic pe simbolul Status Monitor în bara de programe Windows. Sau din meniul **Start**, selectați **Programs** sau **All Programs** → **Xerox Phaser 6110** → **Troubleshooting Guide**.

## Schimbarea setărilor programului Status Monitor

Selectați simbolul Status Monitor pe bara de programe Windows și clic dreapta pe simbolul Status Monitor. Selectați **Options**.

Se deschide următoarea fereastră.

- **Display when job is finished for network printer** – afișează o alertă când comanda este finalizată.
- **Display when error occurs during printing** – afișează o alertă când intervine o eroare în timpul imprimării.
- **Schedule an automatic status checking every** – permite computerului să actualizeze în mod regulat statutul imprimantei. Setând o valoare apropiată de 1 secundă, computerul va verifica statutul imprimantei mai des, permițând astfel un răspuns mai rapid la erorile imprimantei.

**NOTĂ:** Când alerta apare pentru a indica o eroare, puteți anula comanda curentă de imprimare sau vizualiza soluția corespunzătoare. Dacă selectați **Cancel Printing**, opriți imprimanta și apăsați **OK**. Va dura câteva minute. Datele trimise la imprimantă prin rețea vor fi pierdute.